



# แผนพัฒนาบุคลากร ๓ ปี

ขององค์การบริหารส่วนตำบลหนองหงส์  
อำเภอทุ่งสง จังหวัดนครศรีธรรมราช  
ประจำปีงบประมาณ พ.ศ. ๒๕๖๗ - ๒๕๖๙



## สารบัญ

เรื่อง	หน้า
<b>ส่วนที่ ๑ หลักการและเหตุผล</b>	<b>๑</b>
๑.๑ หลักการและเหตุผล	๑
๑.๒ วัตถุประสงค์	๒
๑.๓ ขอบเขตและแนวทางในการจัดทำแผนการพัฒนาบุคลากร	๒
<b>ส่วนที่ ๒ การวิเคราะห์สถานการณ์พัฒนาบุคลากร</b>	<b>๔</b>
๒.๑ ภารกิจ อำนาจหน้าที่ขององค์กรปกครองส่วนท้องถิ่น	๔
๒.๒ ภารกิจหลักและภารกิจรอง ที่องค์กรปกครองส่วนท้องถิ่นจะดำเนินการ	๕
๒.๓ การวิเคราะห์ความต้องการพัฒนาของบุคลากร	๖
๒.๔ การวิเคราะห์สภาพแวดล้อม	๖
๒.๕ โครงสร้างการแบ่งส่วนราชการตามแผนอัตรากำลัง ๓ ปี	๑๒
๒.๖ อัตรากำลังขององค์กรปกครองส่วนท้องถิ่น	๑๓
๒.๗ การจำแนกระดับคุณวุฒิทางการศึกษาของบุคลากร	๑๗
๒.๘ สายงานของข้าราชการหรือพนักงานส่วนท้องถิ่นขององค์กรปกครองส่วนท้องถิ่น	๑๘
๒.๙ โครงสร้างอายุข้าราชการหรือพนักงานส่วนท้องถิ่น	๒๐
๒.๑๐ การสูญเสียกำลังคนจากการเกษียณอายุในระยะ ๓ ปี	๒๑
<b>ส่วนที่ ๓ หลักสูตรพัฒนาบุคลากร</b>	<b>๒๒</b>
๓.๑ เป้าหมายของการพัฒนา	๒๒
๓.๒ หลักสูตรการพัฒนาสำหรับข้าราชการหรือพนักงานส่วนท้องถิ่น	๒๒
๓.๓ วิธีการพัฒนาบุคลากรขององค์กรปกครองส่วนท้องถิ่น	๒๓
๓.๔ การพัฒนาบุคลากรขององค์กรปกครองส่วนท้องถิ่น	๒๕
๓.๕ ประกาศคุณธรรมจริยธรรมของข้าราชการหรือพนักงานส่วนท้องถิ่นและลูกจ้าง	๓๖
๓.๖ การพัฒนาข้าราชการหรือพนักงานส่วนท้องถิ่นตามหลักสูตรสายงาน	๓๗
<b>ส่วนที่ ๔ ยุทธศาสตร์การพัฒนาบุคลากร</b>	<b>๔๐</b>
๔.๑ วิสัยทัศน์ ( Vision)	๔๐
๔.๒ พันธกิจด้านการพัฒนาทรัพยากรบุคคล (Mission)	๔๐
๔.๓ ค่านิยม	๔๐
๔.๔ เป้าประสงค์	๔๐
๔.๕ ยุทธศาสตร์การพัฒนาบุคลากร	๖๓
<b>ส่วนที่ ๕ การติดตามประเมินผลการพัฒนาบุคลากร</b>	<b>๙๑</b>
๕.๑ ความรับผิดชอบ	๙๑
๕.๒ การติดตามและประเมินผล	๙๑
๕.๓ บทสรุป	๙๔

## สารบัญ

เรื่อง

หน้า

### ภาคผนวก

๑. บทสรุปสำหรับผู้บริหารการสำรวจข้อมูลความต้องการฝึกอบรมของบุคลากร
๒. สำเนาคำสั่งแต่งตั้งคณะกรรมการแผนพัฒนาบุคลากร
๓. สำเนารายงานการประชุมคณะกรรมการแผนพัฒนาบุคลากร

๙๔

## ส่วนที่ ๑ หลักการและเหตุผล

### ๑.๑ หลักการและเหตุผล

๑) รัฐธรรมนูญแห่งราชอาณาจักรไทย มาตรา ๒๕๘ ข (๔) ได้กำหนดไว้ว่า “ให้มีการปรับปรุงและพัฒนาการบริหารงานบุคคลภาครัฐเพื่อจูงใจให้ผู้มีความรู้ความสามารถอย่างแท้จริงเข้ามาทำงานในหน่วยงานของรัฐ และสามารถเจริญก้าวหน้าได้ตามความสามารถและผลสัมฤทธิ์ของงานของแต่ละบุคคล มีความซื่อสัตย์สุจริต กล้าตัดสินใจและกระทำในสิ่งที่ถูกต้องโดยคิดถึงประโยชน์ส่วนรวมมากกว่าประโยชน์ส่วนตัว มีความคิดสร้างสรรค์และคิดค้นนวัตกรรมใหม่ ๆ เพื่อให้การปฏิบัติราชการและการบริหารราชการแผ่นดินเป็นไปอย่างมีประสิทธิภาพ และมีมาตรการคุ้มครองป้องกันบุคลากรภาครัฐจากการใช้อำนาจโดยไม่เป็นธรรมของผู้บังคับบัญชา

๒) พระราชกฤษฎีกาว่าด้วยหลักเกณฑ์และวิธีการบริหารจัดการบ้านเมืองที่ดี พ.ศ. ๒๕๔๖ กำหนดให้ส่วนราชการมีหน้าที่พัฒนาความรู้ในส่วนราชการ เพื่อให้มีลักษณะเป็นองค์กรแห่งการเรียนรู้อย่างสม่ำเสมอ โดยต้องรับรู้ข้อมูลข่าวสารและสามารถประมวลผลความรู้ในด้านต่าง ๆ เพื่อนำมาประยุกต์ใช้ในการปฏิบัติราชการได้อย่างถูกต้อง รวดเร็วและเหมาะสมต่อสถานการณ์ รวมทั้งต้องส่งเสริมและพัฒนาความรู้ความสามารถ สร้างวิสัยทัศน์และปรับเปลี่ยนทัศนคติของข้าราชการในสังกัดให้เป็นบุคลากรที่มีประสิทธิภาพและมีการเรียนรู้ร่วมกัน ทั้งนี้ เพื่อประโยชน์ในการปฏิบัติราชการของส่วนราชการให้สอดคล้องกับการบริหารราชการให้เกิดผลสัมฤทธิ์

๓) ตามประกาศหลักเกณฑ์การจัดทำแผนแม่บทการพัฒนาข้าราชการหรือพนักงานส่วนท้องถิ่น และประกาศคณะกรรมการข้าราชการหรือพนักงานท้องถิ่น เรื่อง หลักเกณฑ์และเงื่อนไขเกี่ยวกับการบริหารงานบุคคลขององค์กรปกครองส่วนท้องถิ่น หมวดที่ ๑๒ ส่วนที่ ๓ การพัฒนาข้าราชการหรือพนักงานส่วนท้องถิ่น กำหนดให้องค์กรปกครองส่วนท้องถิ่น มีการพัฒนาผู้ได้รับการบรรจุเข้ารับราชการเป็นข้าราชการหรือพนักงานส่วนท้องถิ่นก่อนมอบหมายหน้าที่ให้ปฏิบัติเพื่อให้รู้ระเบียบแบบแผนของทางราชการ หลักและวิธีปฏิบัติราชการ บทบาท และหน้าที่ของข้าราชการหรือพนักงานส่วนท้องถิ่น ในระบอบประชาธิปไตยอันมีพระมหากษัตริย์ทรงเป็นประมุข และแนวทางปฏิบัติตนเพื่อเป็นข้าราชการหรือพนักงานส่วนท้องถิ่นที่ดี โดยองค์กรปกครองส่วนท้องถิ่น ต้องดำเนินการพัฒนาให้ครบถ้วน ตามหลักสูตรที่คณะกรรมการข้าราชการหรือพนักงานส่วนท้องถิ่นกำหนด และกำหนดให้องค์กรปกครองส่วนตำบล จัดทำแผนการพัฒนาบุคลากร เพื่อเพิ่มพูนความรู้ ทักษะ ทัศนคติที่ดี คุณธรรมและจริยธรรม อันจะทำให้ปฏิบัติหน้าที่ราชการในตำแหน่งนั้นได้อย่างมีประสิทธิภาพ ในการจัดทำแผนการพัฒนาข้าราชการหรือพนักงานส่วนท้องถิ่น ต้องกำหนดตามกรอบของแผนพัฒนาที่คณะกรรมการกลางข้าราชการหรือพนักงานส่วนท้องถิ่นกำหนด โดยให้กำหนดเป็นแผนการพัฒนาบุคลากรขององค์กรปกครองส่วนท้องถิ่น มีระยะเวลา ๓ ปี ตามกรอบของแผนอัตรากำลังขององค์กรปกครองส่วนตำบล นั้น

๔) สถานการณ์การเปลี่ยนแปลง ภายใต้กระแสแห่งการปฏิรูประบบราชการ และการเปลี่ยนแปลงด้านเทคโนโลยี การบริหารจัดการยุคใหม่ ผู้นำหรือผู้บริหารองค์กรต่าง ๆ ต้องมีความตื่นตัวและเกิดความพยายามปรับตัวในรูปแบบต่าง ๆ โดยเฉพาะการเร่งรัดพัฒนาทรัพยากรมนุษย์และองค์กร การปรับเปลี่ยนวิธีคิดวิธีการทำงาน เพื่อแสวงหารูปแบบใหม่ ๆ และนำระบบมาตรฐานในระดับต่าง ๆ มาพัฒนาองค์กร

ซึ่งนำไปสู่แนวความคิดการพัฒนาระบบบริหารความรู้ภายในองค์กร เพื่อให้องค์กรสามารถใช้และพัฒนาความรู้ที่มีอยู่ภายในองค์กรได้อย่างมีประสิทธิภาพและปรับเปลี่ยนวิทยาการความรู้ใหม่มาใช้กับองค์กรได้อย่างเหมาะสม

เพื่อให้สอดคล้องกับแนวทางดังกล่าวองค์กรปกครองส่วนท้องถิ่น จึงได้จัดทำแผนการพัฒนาบุคลากรองค์กรปกครองส่วนท้องถิ่น ๓ ปี ประจำปีงบประมาณ ๒๕๖๗ - ๒๕๖๙ ขึ้น เพื่อใช้เป็นแนวทางในการพัฒนาข้าราชการองค์กรปกครองส่วนท้องถิ่น พนักงานเทศบาล พนักงานส่วนตำบล ข้าราชการหรือพนักงานครู และบุคลากรทางการศึกษา ลูกจ้างประจำ และพนักงานจ้าง เป็นเครื่องมือในการบริหารงานบุคคล อีกทั้งยังเป็นการพัฒนาเพื่อเพิ่มพูนความรู้ ทักษะ ทักษะคิดที่ดี คุณธรรม จริยธรรมของบุคลากรองค์กรปกครองส่วนท้องถิ่นของ หงส์ อำเภอกันทรวิชัย จังหวัดนครราชสีมา ในการปฏิบัติราชการและตอบสนองความต้องการของประชาชนได้อย่างมีประสิทธิภาพและประสิทธิผล

### ๑.๒ วัตถุประสงค์

๑) เพื่อให้องค์กรปกครองส่วนท้องถิ่นมีการพัฒนาบุคลากรขององค์กรปกครองส่วนท้องถิ่นเป็นไปตามหลักสูตรมาตรฐานกำหนดตำแหน่งและตามที่ ก.อบต. กำหนด

๒) เพื่อให้องค์กรปกครองส่วนท้องถิ่น มีเครื่องมือในการส่งเสริมให้บุคลากรองค์กรปกครองส่วนท้องถิ่น มีกรอบความรู้ทักษะ และสมรรถนะ ที่เหมาะสมในการปฏิบัติงาน ตามมาตรฐานที่คณะกรรมการข้าราชการหรือพนักงานส่วนท้องถิ่น

๓) เพื่อให้ข้าราชการหรือพนักงานส่วนท้องถิ่น มีการบริหารการเรียนรู้และพัฒนาตนเอง โดยการประเมินและวางแผนการพัฒนาของตนเองอย่างต่อเนื่อง เพื่อให้สามารถทำงานได้อย่างมีประสิทธิภาพในบริบทที่เปลี่ยนแปลงอย่างรวดเร็ว

๔) เพื่อให้บุคลากรท้องถิ่นมีความรู้ทั้งในด้านพื้นฐานในการปฏิบัติราชการ ด้านการพัฒนาเกี่ยวกับงานในหน้าที่ ด้านความรู้ความสามารถและทักษะของงานแต่ละตำแหน่ง ด้านการบริหาร และด้านคุณธรรมและจริยธรรม

๕) เพื่อให้องค์กรปกครองส่วนท้องถิ่น สร้างองค์กรแห่งการเรียนรู้ ที่เอื้อให้บุคลากรเกิดการเรียนรู้และการพัฒนาอย่างต่อเนื่อง เพื่อพัฒนาและปรับปรุงการปฏิบัติราชการ สร้างสรรค์นวัตกรรมทั้งผลิตผลและการให้บริการ เพื่อเพิ่มประสิทธิภาพและประสิทธิผลในการบรรลุเป้าหมายตามภารกิจหน้าที่

### ๑.๓ ขอบเขตและแนวทางในการจัดทำแผนการพัฒนาบุคลากร

๑) การกำหนดหลักสูตร การพัฒนาหลักสูตร วิธีการพัฒนา ระยะเวลาและงบประมาณในการพัฒนาข้าราชการองค์กรปกครองส่วนท้องถิ่น พนักงานเทศบาล พนักงานส่วนตำบล ข้าราชการหรือพนักงานครูและบุคลากรทางการศึกษา ลูกจ้างประจำ และพนักงานจ้าง ให้มีความสอดคล้องกับตำแหน่งและระดับตำแหน่งในแต่ละสายงาน ที่ดำรงอยู่ตามกรอบแผนพัฒนาบุคลากร ๓ ปี

๒) ให้บุคลากรขององค์กรปกครองส่วนท้องถิ่น ต้องได้รับการพัฒนาความรู้ ความสามารถในหลักสูตรใดหลักสูตรหนึ่ง หรือหลายหลักสูตรอย่างน้อยปีละ ๑ ครั้ง หรือตามที่ผู้บริหารท้องถิ่นเห็นสมควรได้แก่

๒.๑ หลักสูตรความรู้พื้นฐานในการปฏิบัติราชการ

๒.๒ หลักสูตรการพัฒนาเกี่ยวกับงานในหน้าที่รับผิดชอบ

๒.๓ หลักสูตรความรู้ และทักษะเฉพาะของงานในแต่ละตำแหน่งตามมาตรฐานกำหนด  
ตำแหน่ง

๒.๔ หลักสูตรด้านการบริหาร

๒.๕ หลักสูตรด้านคุณธรรมและจริยธรรม

๓) วิธีการพัฒนาบุคลากร ให้องค์การบริหารส่วนตำบล เป็นหน่วยดำเนินการเอง หรือดำเนินการร่วมกับ ก.อบต. หรือ ก.อบต.จังหวัด หรือหน่วยงานอื่น โดยวิธีการพัฒนาวิธีใดวิธีหนึ่งหรือหลายวิธีก็ได้ ตามความจำเป็นและความเหมาะสม ได้แก่ ๑) การปฐมนิเทศ ๒) การฝึกอบรม ๓) การศึกษาหรือดูงาน ๔) การประชุม การประชุมเชิงปฏิบัติการ หรือการสัมมนา ๕) การสอนงาน การให้คำปรึกษาหรือวิธีการอื่นที่เหมาะสม และ ๖) การเรียนรู้ผ่านระบบสื่ออิเล็กทรอนิกส์ (e-Learning)

๔) งบประมาณในการดำเนินการพัฒนาให้องค์การบริหารส่วนตำบล ต้องจัดสรรงบประมาณสำหรับการพัฒนาบุคลากรตามแผนการพัฒนาบุคลากรอย่างชัดเจนแน่นอน โดยคำนึงถึงความประหยัดคุ้มค่า เพื่อให้การพัฒนาบุคลากรเป็นไปอย่างมีประสิทธิภาพและประสิทธิผล

๕) การติดตามประเมินผล ให้องค์การบริหารส่วนตำบล กำหนดการติดตามประเมินผลการพัฒนาบุคลากรให้สอดคล้องกับทักษะ ความรู้ และสมรรถนะของข้าราชการหรือพนักงานส่วนท้องถิ่นให้บรรลุผลสัมฤทธิ์ตามแผนพัฒนาบุคลากร และเพื่อให้เป็นประโยชน์ในการวางแผนอัตรากำลัง การวางแผนบริหารบุคลากร การวางแผนเส้นทางความก้าวหน้าของบุคลากรซึ่งมีความสำคัญและจำเป็นในการพัฒนาองค์กรปกครองส่วนท้องถิ่นและการวางแผนพัฒนาบุคลากรองค์กรปกครองส่วนท้องถิ่น ๓ ปีถัดไป

## ส่วนที่ ๒ การวิเคราะห์สถานการณ์พัฒนาบุคลากร

### ๒.๑ ภารกิจ อำนาจหน้าที่ขององค์กรปกครองส่วนท้องถิ่น

#### ๑. ด้านโครงสร้างพื้นฐาน มีภารกิจที่เกี่ยวข้องดังนี้

- ๑.๑ จัดให้มีและบำรุงรักษาทางน้ำและทางบก (มาตรา ๖๗ (๑))
- ๑.๒ ให้มีน้ำเพื่อการอุปโภค บริโภค และการเกษตร (มาตรา ๖๘(๑))
- ๑.๓ ให้มีและบำรุงการไฟฟ้าหรือแสงสว่างโดยวิธีอื่น (มาตรา ๖๘(๒))
- ๑.๔ ให้มีและบำรุงรักษาทางระบายน้ำ (มาตรา ๖๘ (๓))
- ๑.๕ การสาธารณสุข โภค และการก่อสร้างอื่นๆ (มาตรา ๑๖(๔))
- ๑.๖ การสาธารณสุข (มาตรา ๑๖(๕))

#### ๒. ด้านส่งเสริมคุณภาพชีวิต มีภารกิจที่เกี่ยวข้อง ดังนี้

- ๒.๑ ส่งเสริมการพัฒนาสตรี เด็ก เยาวชน ผู้สูงอายุ และผู้พิการ (มาตรา ๖๗(๖))
- ๒.๒ ป้องกันโรคและระงับโรคติดต่อ (มาตรา ๖๗(๓))
- ๒.๓ ห้มี่และบำรุงสถานที่ประชุม การกีฬาการพักผ่อนหย่อนใจและสวนสาธารณะ (มาตรา ๖๘(๔))
- ๒.๔ การสังคมสงเคราะห์ และการพัฒนาคุณภาพชีวิตเด็ก สตรี คนชรา และผู้ด้อยโอกาส (มาตรา ๑๖(๑๐))
- ๒.๕ การปรับปรุงแหล่งชุมชนแออัดและการจัดการเกี่ยวกับที่อยู่อาศัย (มาตรา ๑๖(๒))
- ๒.๖ การส่งเสริมประชาธิปไตย ความเสมอภาค และสิทธิเสรีภาพของประชาชน (มาตรา ๑๖(๕))
- ๒.๗ การสาธารณสุข การอนามัยครอบครัวและการรักษาพยาบาล (มาตรา ๑๖(๑๙))

#### ๓. ด้านการจัดระเบียบชุมชน สังคม และการรักษาความสงบเรียบร้อย มีภารกิจที่เกี่ยวข้อง ดังนี้

- ๓.๑ การป้องกันและบรรเทาสาธารณภัย (มาตรา ๖๗(๔))
- ๓.๒ การคุ้มครองดูแลและรักษาทรัพย์สินอันเป็นสาธารณสมบัติของแผ่นดิน (มาตรา ๖๘(๘))
- ๓.๓ การผังเมือง (มาตรา ๖๘(๑๓))
- ๓.๔ จัดให้มีที่จอดรถ (มาตรา ๑๖(๓))
- ๓.๕ การรักษาความสะอาดและความเป็นระเบียบเรียบร้อยของบ้านเมือง (มาตรา ๑๖(๑๗))
- ๓.๖ การควบคุมอาคาร (มาตรา ๑๖(๒๘))

#### ๔. ด้านการวางแผน การส่งเสริมการลงทุน พาณิชยกรรมและการท่องเที่ยว มีภารกิจที่เกี่ยวข้อง ดังนี้

- ๔.๑ ส่งเสริมให้มีอุตสาหกรรมในครอบครัว (มาตรา ๖๘(๖))
- ๔.๒ ให้มีและส่งเสริมกลุ่มเกษตรกร และกิจการสหกรณ์ (มาตรา ๖๘(๕))
- ๔.๓ บำรุงและส่งเสริมการประกอบอาชีพของราษฎร (มาตรา ๖๘(๗))
- ๔.๔ ให้มีตลาด (มาตรา ๖๘(๑๐))
- ๔.๕ การท่องเที่ยว (มาตรา ๖๘(๑๒))
- ๔.๖ กิจการเกี่ยวกับการพาณิชย์ (มาตรา ๖๘(๑๑))
- ๔.๗ การส่งเสริม การฝึกและประกอบอาชีพ (มาตรา ๑๖(๖))
- ๔.๘ การพาณิชยกรรมและการส่งเสริมการลงทุน (มาตรา ๑๖(๗))

**๕. ด้านการบริหารจัดการและการอนุรักษ์ทรัพยากรธรรมชาติและสิ่งแวดล้อมมีภารกิจที่เกี่ยวข้อง ดังนี้**

- ๕.๑ คุ้มครอง ดูแล และบำรุงรักษาทรัพยากรธรรมชาติและสิ่งแวดล้อม (มาตรา ๖๗๗))
- ๕.๒ รักษาความสะอาดของถนน ทางน้ำ ทางเดิน และที่สาธารณะ รวมทั้งกำจัดมูลฝอยและสิ่งปฏิกูล (มาตรา ๖๗(๒))
- ๕.๓ การจัดการสิ่งแวดล้อมและมลพิษต่างๆ (มาตรา ๑๗ (๑๒))

**๖. ด้านการศาสนา ศิลปวัฒนธรรม จารีตประเพณี และภูมิปัญญาท้องถิ่น มีภารกิจที่เกี่ยวข้อง ดังนี้**

- ๖.๑ บำรุงรักษาศิลปะ จารีตประเพณี ภูมิปัญญาท้องถิ่น และวัฒนธรรมอันดีของท้องถิ่น (มาตรา ๖๗(๘))
- ๖.๒ ส่งเสริมการศึกษา ศาสนา และวัฒนธรรม (มาตรา ๖๗(๕))
- ๖.๓ การจัดการศึกษา (มาตรา ๑๖(๙))
- ๖.๔ การส่งเสริมการกีฬา จารีตประเพณี และวัฒนธรรมอันดีงามของท้องถิ่น (มาตรา ๑๗(๑๘))

**๗. ด้านการบริหารจัดการและการสนับสนุนการปฏิบัติภารกิจของส่วนราชการ และองค์กรปกครองส่วนท้องถิ่น มีภารกิจที่เกี่ยวข้อง ดังนี้**

- ๗.๑ สนับสนุนสภาพตำบลและองค์กรปกครองส่วนท้องถิ่นอื่นในการพัฒนาท้องถิ่น (มาตรา ๔๕(๓))
- ปฏิบัติหน้าที่อื่นตามที่ทางราชการมอบหมายโดยจัดสรรงบประมาณหรือบุคลากรให้ตามความจำเป็นและสมควร (มาตรา ๖๗(๙))
- ๗.๒ ส่งเสริมการมีส่วนร่วมของราษฎร ในการมีมาตรการป้องกัน (มาตรา ๑๖(๑๖))
  - ๗.๓ การประสานและให้ความร่วมมือในการปฏิบัติหน้าที่ขององค์กรปกครองส่วนท้องถิ่น (มาตรา ๑๗(๓))
  - ๗.๔ การสร้างและบำรุงรักษาทางบกและทางน้ำที่เชื่อมต่อระหว่างองค์การปกครองส่วนท้องถิ่นอื่น (มาตรา ๑๗(๑๖))

**ภารกิจทั้ง ๗ ด้าน** ตามที่กฎหมายกำหนดให้อำนาจองค์การบริหารส่วนตำบล สามารถแก้ไขปัญหาขององค์การบริหารส่วนตำบลหนองหงส์ได้เป็นอย่างดี มีประสิทธิภาพและประสิทธิผล โดยคำนึงถึงความต้องการของประชาชนในเขตพื้นที่ประกอบด้วยดำเนินการขององค์การบริหารส่วนตำบล จะต้องสอดคล้องกับแผนพัฒนาเศรษฐกิจและสังคมแห่งชาติ แผนพัฒนาจังหวัด แผนพัฒนาอำเภอ แผนพัฒนาตำบล นโยบายของรัฐบาล และนโยบายของผู้บริหารขององค์การบริหารส่วนตำบลเป็นสำคัญ

**๒.๒ ภารกิจหลักและภารกิจรองที่องค์กรปกครองส่วนท้องถิ่นจะดำเนินการ**

จากการที่กฎหมายกำหนดให้องค์การบริหารส่วนตำบลมีบทบาทหน้าที่ที่ต้องทำ และที่อาจจะกระทำประกอบกับภารกิจเกี่ยวกับการถ่ายโอนอำนาจหน้าที่สู่ท้องถิ่นจากระทรวง ทบวง กรม ต่าง ๆ

ดังนั้น การที่องค์การบริหารส่วนตำบลหนองหงส์ จะสามารถปฏิบัติงานได้ตามภารกิจอย่างครบถ้วน มีคุณภาพและได้มาตรฐาน ปัจจัยสำคัญที่สุด ก็คือ บุคลากรจะต้องมีเพียงพอแก่การปฏิบัติงานตามภารกิจ โครงสร้างบุคลากรขององค์การบริหารส่วนตำบลหนองหงส์จะต้องมีความเหมาะสมเพื่อให้สอดคล้องกับภารกิจที่เพิ่มขึ้นตามพระราชบัญญัติสภาตำบลและองค์การบริหารส่วนตำบล พ.ศ.๒๕๓๗ แก้ไขเพิ่มเติม (ฉบับที่ ๗) พ.ศ.๒๕๖๒ ดังนี้



### ภารกิจหลัก

๑. ด้านการปรับปรุงโครงสร้างพื้นฐาน
๒. ด้านการส่งเสริมคุณภาพชีวิต
๓. ด้านการจัดระเบียบชุมชน สังคม และการรักษาความสงบเรียบร้อย
๔. ด้านการอนุรักษ์ทรัพยากรธรรมชาติและสิ่งแวดล้อม
๕. ด้านการพัฒนาการเมืองและการบริหาร
๖. ด้านการส่งเสริมการศึกษา
๗. ด้านการป้องกันและบรรเทาสาธารณภัย

### ภารกิจรอง

๑. การฟื้นฟูวัฒนธรรมและส่งเสริมประเพณี
๒. การสนับสนุนและส่งเสริมศักยภาพกลุ่มอาชีพ
๓. การส่งเสริมการเกษตรและการประกอบอาชีพทางการเกษตร
๔. ด้านการวางแผน การส่งเสริมการลงทุน

### **๒.๓ การวิเคราะห์ความต้องการพัฒนาของบุคลากร**

#### **(๑) ความต้องการด้านทักษะ**

- ๑) ทักษะการบริหารโครงการ
- ๒) ทักษะการเขียนหนังสือราชการ
- ๓) ทักษะการใช้คอมพิวเตอร์
- ๔) ทักษะในการสื่อสาร การนำเสนอ และถ่ายทอดความรู้

#### **(๒) ความต้องการด้านความรู้**

- ๑) ความรู้เรื่องกฎหมาย
- ๒) ความรู้เรื่องจัดซื้อจัดจ้างและกฎระเบียบพัสดุ
- ๓) ความรู้เกี่ยวกับเทคโนโลยีสารสนเทศ
- ๔) ความรู้เรื่องงานธุรการและงานสารบรรณ

#### **(๓) ความต้องการพัฒนางาน**

- ๑) งานสาธารณสุข การเฝ้าระวังและควบคุมโรคติดต่อ
- ๒) งานจัดทำงบประมาณ
- ๓) งานช่าง
- ๔) งานธุรการ งานสารบรรณ

### **๒.๔ การวิเคราะห์สภาพแวดล้อม**

(๑) **จุดแข็ง (Strengths)** เป็นการวิเคราะห์ปัจจัยภายในองค์กรปกครองส่วนท้องถิ่น ว่ามีปัจจัยภายในองค์กรใดที่เป็นข้อได้เปรียบหรือจุดเด่นที่ควรนำมาใช้ในการจัดทำแผนพัฒนาบุคลากรองค์กรปกครองส่วนท้องถิ่นได้ และควรดำรงไว้เพื่อการเสริมสร้างความเข้มแข็งขององค์กรปกครองส่วนท้องถิ่น

- ๑) การกำหนดส่วนราชการเหมาะสมกับงานและหน้าที่ที่ปฏิบัติชัดเจน
- ๒) ผู้บริหารมีการส่งเสริมการพัฒนาของบุคลากรอย่างสม่ำเสมอ
- ๓) มีการใช้ระบบเทคโนโลยีที่ทันสมัยอยู่เสมอ สามารถปฏิบัติงานได้อย่างรวดเร็ว
- ๔) ได้รับการสนับสนุนการพัฒนาทั้งด้านวิชาการและระเบียบ กฎหมายอยู่เสมอ
- ๕) เจ้าหน้าที่มีความรู้ ความสามารถ ศักยภาพในการปฏิบัติหน้าที่ของตนเอง

**(๒) จุดอ่อน (Weaknesses)** เป็นการวิเคราะห์ปัจจัยภายในองค์กรปกครองส่วนท้องถิ่น ว่ามีปัจจัยภายในองค์กรใดที่เป็นข้อเสียเปรียบหรือจุดด้อยที่ควรปรับปรุงให้ดีขึ้นในการจัดทำแผนพัฒนาบุคลากรองค์กรปกครองส่วนท้องถิ่นได้ และขจัดให้หมดไป อันจะเป็นประโยชน์ต่อองค์กรปกครองส่วนท้องถิ่น

- ๑) การปฏิบัติงานระหว่างส่วนราชการยังขาดการทำงานแบบบูรณาการเชื่อมโยงกัน
- ๒) เจ้าหน้าที่ยังขาดความรู้ที่เป็นระบบและเหมาะสมกับการปฏิบัติงาน
- ๓) เจ้าหน้าที่ยังขาดความตระหนักและรับผิดชอบต่อนหน้าที่ของตนเอง
- ๔) ขาดการสร้างวัฒนธรรมที่ดีขององค์กร และคุณธรรม จริยธรรม เพื่อให้เกิดแรงจูงใจขวัญและกำลังใจ ในการปฏิบัติหน้าที่
- ๕) ข้าราชการยังขาดระเบียบวินัยที่ดีในการทำงาน

**(๓) โอกาส (Opportunities)** เป็นการวิเคราะห์ปัจจัยภายนอกองค์กรปกครองส่วนท้องถิ่น ว่ามีปัจจัยภายนอกองค์กรใดที่สามารถส่งผลกระทบที่เป็นประโยชน์ทั้งทางตรงและทางอ้อมต่อการดำเนินการจัดทำแผนพัฒนาบุคลากรองค์กรปกครองส่วนท้องถิ่นได้และองค์กรปกครองส่วนท้องถิ่น สามารถสร้างเป็นโอกาสหรือนำข้อดีมาเสริมสร้างให้หน่วยงานเข้มแข็ง

- ๑) นโยบายของรัฐบาลเอื้อต่อการพัฒนาและการบริหารงานขององค์กรปกครองส่วนท้องถิ่น
- ๒) กรมส่งเสริมการปกครองท้องถิ่นสนับสนุนการพัฒนาบุคลากรในหลักสูตรต่าง ๆ อย่างต่อเนื่อง
- ๓) ความเจริญก้าวหน้าทางเทคโนโลยีสารสนเทศ ทำให้ได้รับข้อมูลข่าวสารต่าง ๆ ที่จำเป็นต่อการปฏิบัติงานอยู่เสมอ
- ๔) ประชาชนมีส่วนร่วมต่อการปฏิบัติงานขององค์กรปกครองส่วนท้องถิ่น
- ๕) รัฐบาลมีการกระจายอำนาจและภารกิจให้องค์กรปกครองส่วนท้องถิ่นมากขึ้น

**(๔) อุปสรรค (Threats)** เป็นการวิเคราะห์ปัจจัยภายนอกองค์กรปกครองส่วนท้องถิ่น ว่ามีปัจจัยภายนอกองค์กรใดที่สามารถส่งผลกระทบเป็นภัยคุกคามก่อให้เกิดผลเสียทั้งทางตรงและทางอ้อมในการจัดทำแผนพัฒนาบุคลากรองค์กรปกครองส่วนท้องถิ่นได้ และจำเป็นต้องปรับกลยุทธ์หรือขจัดอุปสรรคหรือภัยคุกคามขององค์กรปกครองส่วนท้องถิ่น

- ๑) การจัดสรรงบประมาณของรัฐให้กับองค์กรปกครองส่วนท้องถิ่นไม่เพียงพอ
- ๒) ระเบียบกฎหมายมีการเปลี่ยนแปลงอยู่ตลอดเวลา
- ๓) ภัยธรรมชาติที่ส่งผลกระทบต่อการบริหารงานขององค์กรปกครองส่วนท้องถิ่น
- ๔) การเปลี่ยนแปลงนโยบายของรัฐบาลมีการเปลี่ยนแปลงบ่อยครั้ง
- ๕) การถ่ายโอนภารกิจบางส่วนจากส่วนกลางไปให้องค์กรปกครองส่วนท้องถิ่น ไม่ได้ถ่ายโอนบุคลากรและงบประมาณ

การวิเคราะห์สถานะแวดล้อม (SWOT Analysis) เป็นเครื่องมือในการประเมินสถานการณ์ สำหรับองค์กร ซึ่งช่วยผู้บริหารกำหนด จุดแข็ง และ จุดอ่อน ขององค์กร จากสภาพแวดล้อมภายใน โอกาสและอุปสรรคจากสภาพแวดล้อมภายนอก ตลอดจนผลกระทบจากปัจจัย ต่าง ๆ ต่อการทำงานขององค์กร การวิเคราะห์ SWOT Analysis เป็นเครื่องมือในการวิเคราะห์สถานการณ์ เพื่อให้ ผู้บริหารรู้จุดแข็ง จุดอ่อน โอกาส และอุปสรรคขององค์กร ซึ่งจะช่วยให้ทราบว่าองค์กรได้เดินทางมาถูกทิศและไม่ได้ หลงทาง นอกจากนี้ยังบอกได้ว่าองค์กรมีแรงขับเคลื่อน ไปยังเป้าหมายได้ดีหรือไม่ มั่นใจได้อย่างไรว่าระบบการทำงานในองค์กรยังมีประสิทธิภาพอยู่ มีจุดอ่อนที่จะต้องปรับปรุงอย่างไร ซึ่งการวิเคราะห์สถานะแวดล้อม SWOT Analysis มีปัจจัยที่ควรนำมาพิจารณา ๒ ส่วน ดังนี้

ปัจจัยภายใน (Internal Environment Analysis) ได้แก่

S มาจาก Strengths

หมายถึง จุดเด่นหรือจุดแข็ง ซึ่งเป็นผลมาจากปัจจัยภายใน เป็นข้อดีที่ เกิดจากสภาพแวดล้อม ภายในองค์กร เช่น จุดแข็งด้านส่วนประสม จุดแข็งด้านการเงิน จุดแข็งด้านการผลิต จุดแข็ง ด้านทรัพยากรบุคคล องค์กรจะต้องใช้ประโยชน์จากจุดแข็งในการกำหนดกลยุทธ์

W มาจาก Weaknesses

หมายถึง จุดด้อยหรือจุดอ่อน ซึ่งเป็นผลมาจากปัจจัยภายใน เป็น ปัญหาหรือข้อบกพร่องที่เกิด จากสภาพแวดล้อมภายในต่างๆ ขององค์กร ซึ่งองค์กรจะต้องหาวิธีในการแก้ปัญหานั้น

ปัจจัยภายนอก (External Environment Analysis) ได้แก่

O มาจาก Opportunities

หมายถึง โอกาส เป็นผลจากการที่สภาพแวดล้อม ภายนอกขององค์กรเอื้อประโยชน์หรือส่งเสริม การ ดำเนินงานขององค์กร โอกาสแตกต่างจากจุดแข็งตรงที่โอกาสนั้น เป็นผลมาจากสภาพแวดล้อม ภายนอก แต่จุดแข็งนั้นเป็นผลมาจากสภาพแวดล้อมภายใน ผู้บริหารที่ดีจะต้องเสาะ แสวงหาโอกาสอยู่ เสมอ และใช้ประโยชน์จากโอกาสนั้น

T มาจาก Threats

หมายถึง อุปสรรค เป็นข้อจำกัดที่เกิดจากสภาพแวดล้อม ภายนอก ซึ่งการบริหารจำเป็นต้องปรับ กลยุทธ์ให้สอดคล้องและพยายามขจัดอุปสรรค ต่างๆ ที่เกิดขึ้นให้ได้จริง

วิเคราะห์ปัจจัยภายใน ภายนอก (SWOT)

ของบุคลากรในสังกัด องค์การบริหารส่วนตำบลหนองหงส์ (ระดับตัวบุคลากร)

<p><b>จุดแข็ง S</b></p> <ol style="list-style-type: none"> <li>มีภูมิลำเนาอยู่ในพื้นที่ อบต. และพื้นที่ใกล้เคียง อบต.</li> <li>มีอายุเฉลี่ย ๒๕ – ๔๐ ปี เป็นวัยทำงาน</li> <li>มีผู้หญิงมากกว่าผู้ชายทำให้การทำงานละเอียด รอบครอบไม่มีพฤติกรรมเสี่ยงต่อการทุจริต</li> <li>มีการพัฒนาศึกษาหาความรู้เพิ่มเติมอยู่เสมอ</li> <li>เป็นคนในชุมชนสามารถทำงานคล่องตัว โดยใช้ ความสัมพันธ์ส่วนตัวได้</li> </ol>	<p><b>จุดอ่อน W</b></p> <ol style="list-style-type: none"> <li>บางส่วนมีความรู้ไม่สอดคล้องกับภารกิจของ อบต.</li> <li>ทำงานในลักษณะเชื่อความคิดส่วนตัวมากกว่า หลักการและเหตุผลที่ถูกต้องของทางราชการ</li> <li>มีภาระหนี้สิน</li> </ol>
<p><b>โอกาส O</b></p> <ol style="list-style-type: none"> <li>มีความใกล้ชิดคุ้นเคยกับประชาชนทำให้เกิดความร่วมมือในการทำงานง่ายขึ้น</li> <li>มีความจริงใจในการพัฒนาอุทิศตนได้ตลอดเวลา</li> <li>ชุมชนยังมีความคาดหวังในตัวผู้บริหารและการทำงานและ อบต.ในฐานะตัวแทน</li> </ol>	<p><b>ข้อจำกัด T</b></p> <ol style="list-style-type: none"> <li>ส่วนมากมีเงินเดือน/ค่าจ้างน้อย รายได้ไม่เพียงพอ</li> <li>ระดับความรู้ไม่เหมาะสมสอดคล้องกับความยาก ของงาน</li> <li>พื้นที่กว้างทำให้บุคลากรที่มีอยู่ไม่พอให้บริการ</li> <li>มีความก้าวหน้าในวงแคบ</li> </ol>

วิเคราะห์ปัจจัยภายใน ภายนอก (SWOT)  
ขององค์การบริหารส่วนตำบลหนองหงส์ (ระดับองค์กร)

<p><u>จุดแข็ง S</u></p> <ol style="list-style-type: none"> <li>บุคลากรมีความรักถิ่นไม่ต้องการย้าย</li> <li>การเดินทางสะดวกทำงานเกินเวลาได้</li> <li>ชุมชนยังมีความคาดหวังในตัวผู้บริหารและการทำงาน และ อบต.ในฐานะตัวแทน</li> <li>มีการส่งเสริมการศึกษาและฝึกอบรมบุคลากร</li> <li>ให้โอกาสในการพัฒนาและส่งเสริมความก้าวหน้าของบุคลากรภายในองค์กรอย่างเสมอภาคกัน</li> <li>ส่งเสริมให้มีการนำความรู้และทักษะใหม่ ๆ ที่ได้จากการศึกษาและฝึกอบรมมาใช้ในการปฏิบัติงาน</li> </ol>	<p><u>จุดอ่อน W</u></p> <ol style="list-style-type: none"> <li>ขาดบุคลากรที่มีความรู้เฉพาะด้านทางวิชาชีพ</li> <li>พื้นที่ที่พัฒนากว้าง ปัญหาทำให้บางสายงานมีบุคลากรไม่เพียงพอหรือไม่มี</li> <li>อาคารสำนักงานคับแคบ</li> </ol>
<p><u>โอกาส O</u></p> <ol style="list-style-type: none"> <li>ประชาชนให้ความร่วมมือในการพัฒนา อบต.ดี</li> <li>มีความคุ้นเคยกันทุกคน</li> <li>บุคลากรมีถิ่นที่อยู่กระจายทั่วเขต อบต. ทำให้รู้สภาพพื้นที่ ทิศนคติของประชาชนได้ดี</li> <li>บุคลากรมีการพัฒนาความรู้ปริญญาตรี /ปริญญาโทเพิ่มขึ้น</li> <li>ผู้บริหารและผู้บังคับบัญชาตามสายงานมีบทบาทในการช่วยให้บุคลากรบรรลุเป้าประสงค์</li> </ol>	<p><u>ข้อจำกัด T</u></p> <ol style="list-style-type: none"> <li>มีระบบอุปถัมภ์ และกลุ่มพรรคพวกจากความสัมพันธ์แบบเครือญาติในชุมชน การ ดำเนินการทางวินัยเป็นไปได้ยากมักกระทบญาติพี่น้อง</li> <li>ขาดบุคลากรที่มีความเชี่ยวชาญบางสายงาน ความรู้ที่มีจำกัดทำให้ต้องเพิ่มพูนความรู้ให้หลากหลายจึงจะทำงานได้ ครอบคลุมภารกิจ ของ อบต.</li> <li>งบประมาณน้อยเมื่อเปรียบเทียบกับพื้นที่ จำนวน ประชากร และภารกิจ</li> </ol>

## วิเคราะห์ปัจจัยภายใน ภายนอก โอกาส และข้อจำกัด (SWOT)

ในการจัดทำแผนพัฒนาบุคลากรขององค์การบริหารส่วนตำบลหนองหงส์

๑. การวิเคราะห์สภาพแวดล้อมด้านการบริหารจัดการ (Management)
๒. การวิเคราะห์สภาพแวดล้อมด้านคน (Man)
๓. การวิเคราะห์สภาพแวดล้อมด้านเงิน (Money)
๔. การวิเคราะห์สภาพแวดล้อมด้านเครื่องมืออุปกรณ์ (Machine)
๕. การวิเคราะห์สภาพแวดล้อมด้านศีลธรรม (Morality) และพฤติกรรม

จุดแข็ง S	จุดอ่อน W	โอกาส O	ข้อจำกัด T
การวิเคราะห์สภาพแวดล้อมด้านการบริหารจัดการ (Management)			
-มีระเบียบกฎหมาย เฉพาะในการทำงาน ท้องถิ่น	- มีระบบอุปถัมภ์ใน องค์กรยากต่อการ บริหารจัดการ	-มีอิสระในการแสดง ความคิดเห็นและเปิด โอกาสให้บุคลากรมีส่วนร่วม	-ระเบียบกฎหมาย เปลี่ยนแปลงบ่อยครั้ง เกิดปัญหาในการบริหาร จัดการที่ต่อเนื่อง -ระเบียบ กระทรวงมหาดไทย หนังสือชักซ้อม ไม่มี ความชัดเจน ขาด แนวทางในการ ดำเนินการที่ถูกต้อง
การวิเคราะห์สภาพแวดล้อมด้านคน (Man)			
- สามารถเปิดกรอบ อัตรากำลังตามภาระ งานที่เกิดขึ้นได้ - มีบุคลากรทาง สาธารณสุขในสังกัด สะดวกต่อการรับ บริการสาธารณสุข - ขอบเขตการทำงานมี ความชัดเจนตาม มาตรฐานกำหนด ตำแหน่ง	- บุคลากรมีความรู้ ความสามารถที่แตกต่าง กัน ทำงานแทนกันไม่ได้ - ขาดการประเมินผล การปฏิบัติงานอย่างมี ประสิทธิภาพ	ให้บริการสาธารณสุข รวดเร็วทั่วถึง	- บุคลากรบางส่วนได้รับ การบรรจุแล้วถึงเวลา โอนกลับภูมิลำเนา
การวิเคราะห์สภาพแวดล้อมด้านเงิน (Money)			
-งบประมาณรายจ่าย ประจำปีมีเพียงพอต่อ การพัฒนาพนักงาน ส่วนตำบล	งบประมาณที่ใช้ในการ พัฒนารายบุคคลได้รับ การจัดสรรน้อย	องค์การบริหารส่วน ตำบลพระเพลิง สามารถให้งบประมาณ	

		ในการเข้ารับการพัฒนา ทันต่อเวลา	
การวิเคราะห์สภาพแวดล้อมด้านเครื่องมืออุปกรณ์ (Machine)			
- มีวัสดุ ครุภัณฑ์ อาคาร สถานที่ เครื่องอำนวยความสะดวก ความสะอาดทั่วถึง	บุคลากรยังขาดทักษะ ในการใช้เครื่องมือ เทคโนโลยีที่มีในการ ทำงาน	เทคโนโลยีที่มีสามารถ ทำงานได้รวดเร็วและ ทันเวลาและเหตุการณ์	เทคโนโลยีมีปัญหาตาม สภาพอากาศและที่ตั้ง ทำให้ไม่สามารถทำงาน ได้ในเวลาเร่งด่วน
การวิเคราะห์สภาพแวดล้อมด้านศีลธรรม (Morality) และพฤติกรรม			
องค์การบริหารส่วน ตำบลพระเพลิง ตั้ง งบประมาณสำหรับ ส่งเสริมคุณธรรม จริยธรรมทุกปี	บุคลากรหลากหลาย ประเภทตำแหน่ง หลากหลายคุณวุฒิ และ ประสบการณ์ทำให้ไม่ เข้าใจในระบบคุณธรรม จริยธรรมเท่าที่ควร	- บุคลากรมีการทำงาน เป็นทีมและสามัคคีกัน รับฟังความคิดเห็นซึ่ง กันและกันยอมรับการ เปลี่ยนแปลงและมีจิต สาธารณะ -บุคลากรนับถือศาสนา เดียวกัน สะดวกต่อการ ดำเนินกิจกรรมส่วนรวม	



## ๒.๖ กรอบอัตรากำลัง ๓ ปี ขององค์การบริหารส่วนตำบล

กรอบอัตรากำลัง ๓ ปี ประจำปีงบประมาณ พ.ศ. ๒๕๖๗ – ๒๕๖๙  
องค์การบริหารส่วนตำบลหนองหงส์ อำเภอทุ่งสง จังหวัดนครศรีธรรมราช

ส่วนราชการ	กรอบ อัตรากำลัง เดิม	กรอบอัตรากำลังตำแหน่งที่คาดว่าจะ จะต้องใช้ในของระยะเวลา ๓ ปีข้างหน้า			อัตรากำลังคน เพิ่ม / ลด			หมายเหตุ
		๒๕๖๗	๒๕๖๘	๒๕๖๙	๒๕๖๗	๒๕๖๘	๒๕๖๙	
ปลัดองค์การบริหารส่วนตำบล (นักบริหารงานท้องถิ่น ระดับกลาง)	๑	๑	๑	๑	-	-	-	
รองปลัดองค์การบริหารส่วนตำบล (นักบริหารงานท้องถิ่น ระดับต้น)	๑	๑	๑	๑	-	-	-	ถ่ายโอน
สำนักปลัด อบต. (๑๑)								
หัวหน้าสำนักปลัด อบต. (นักบริหารงานทั่วไป ระดับต้น)	๑	๑	๑	๑	-	-	-	
นักจัดการงานทั่วไป ปก./ชก.	๑	๑	๑	๑	-	-	-	
นักทรัพยากรบุคคล ปก./ชก.	๑	๑	๑	๑	-	-	-	
นักวิเคราะห์นโยบายและแผน ปก./ชก.	๑	๑	๑	๑	-	-	-	
นิติกร ปก./ชก.	๑	๑	๑	๑	-	-	-	
นักวิชาการเกษตร ปก./ชก.	๑	๑	๑	๑	-	-	-	
นักพัฒนาชุมชน ปก./ชก.	๑	๑	๑	๑	-	-	-	
นักวิชาการศึกษา ปก./ชก.	๑	๑	๑	๑	-	-	-	
เจ้าพนักงานธุรการ ปง./ชง.	๒	๒	๒	๒	-	-	-	
เจ้าพนักงานป้องกันและบรรเทาสาธารณภัย ปง./ชง.	๑	๑	๑	๑	-	-	-	
นักวิชาการสาธารณสุข (ปก./ชก.)	๑	๑	๑	๑	-	-	-	
ลูกจ้างประจำ								
นักจัดการงานทั่วไป	๑	๑	๑	๑	-	-	-	ว่างให้ยุบ



ส่วนราชการ	กรอบ อัตรา กำลัง เดิม	กรอบอัตราตำแหน่งที่คาดว่าจะ ต้องใช้ในช่องระยะเวลา ๓ ปีข้างหน้า			อัตรากำลังคน เพิ่ม / ลด			หมายเหตุ
		๒๕๖๗	๒๕๖๘	๒๕๖๙	๒๕๖๗	๒๕๖๘	๒๕๖๙	
<b>พนักงานจ้างตามภารกิจ ประเภทผู้มีคุณวุฒิ</b>								
ผู้ช่วยนักทรัพยากรบุคคล	๑	๑	๑	๑	-	-	-	
ผู้ช่วยนักวิเคราะห์นโยบายและแผน	๑	๑	๑	๑	-	-	-	
ผู้ช่วยนักพัฒนาชุมชน	๑	๑	๑	๑	-	-	-	
ผู้ช่วยนักวิชาการศึกษา	๑	๑	๑	๑	-	-	-	ว่างเดิม
ผู้ช่วยเจ้าพนักงานธุรการ	๑	๑	๑	๑	-	-	-	
<b>พนักงานจ้างตามภารกิจ ประเภทผู้มีทักษะ</b>								
พนักงานขับรถยนต์	๑	๑	๑	๑	-	-	-	
พนักงานขับเครื่องจักรกลขนาดเบา	๒	๒	๒	๒	-	-	-	
<b>พนักงานจ้างทั่วไป</b>								
พนักงานขับเครื่องจักรกลขนาดเบา	๒	๒	๒	๒	-	-	-	
คนงานประจำรถขยะ	๔	๔	๔	๔	-	-	-	
คนงาน	๗	๗	๗	๗	-	-	-	
<b>ศูนย์พัฒนาเด็กเล็กบ้านควนไม้แดง</b>								
ผู้อำนวยการศูนย์พัฒนาเด็กเล็ก	-	๑	๑	๑	+๑	-	-	การสรรหา ตำแหน่งดังกล่าว ให้กระทำได้ ก็ ต่อเมื่อได้รับแจ้ง อนุมัติจัดสรร อัตรากำลังจาก กรมส่งเสริมการ ปกครองท้องถิ่น แล้ว
ครู	๒	๒	๒	๒	-	-	-	
<b>พนักงานจ้างตามภารกิจ ประเภทผู้มีคุณวุฒิ</b>								
ผู้ช่วยครูผู้ช่วย	๒	๒	๒	๒	-	-	-	

ส่วนราชการ	กรอบ อัตรา กำลัง เดิม	กรอบอัตราตำแหน่งที่คาดว่าจะต้องใช้ในช่องระยะเวลา ๓ ปีข้างหน้า			อัตรากำลังคน เพิ่ม / ลด			หมายเหตุ
		๒๕๖๗	๒๕๖๘	๒๕๖๙	๒๕๖๗	๒๕๖๘	๒๕๖๙	
<u>ศูนย์พัฒนาเด็กเล็กบ้านนาป่า</u>								
ผู้อำนวยการศูนย์พัฒนาเด็กเล็ก	-	๑	๑	๑	+๑			การสรรหาตำแหน่งดังกล่าวให้กระทำได้ ก็ต่อเมื่อได้รับแจ้งอนุมัติจัดสรรอัตรากำลังจากกรมส่งเสริมการปกครองท้องถิ่นแล้ว
ครู	๑	๑	๑	๑	-	-	-	
พนักงานจ้างตามภารกิจ ประเภทผู้มีคุณวุฒิ								
ผู้ช่วยครูผู้ช่วย	๑	๑	๑	๑	-	-	-	
พนักงานจ้างทั่วไป								
ผู้ดูแลเด็ก (ทั่วไป)	๑	๑	๑	๑	-	-	-	
<u>ศูนย์พัฒนาเด็กเล็กบ้านนาเกิดผล</u>								
ผู้อำนวยการศูนย์พัฒนาเด็กเล็ก	-	๑	๑	๑	+๑			การสรรหาตำแหน่งดังกล่าวให้กระทำได้ ก็ต่อเมื่อได้รับแจ้งอนุมัติจัดสรรอัตรากำลังจากกรมส่งเสริมการปกครองท้องถิ่นแล้ว
ครู	๒	๒	๒	๒	-	-	-	ว่าง (๑)
พนักงานจ้าง								
ผู้ดูแลเด็ก (ทั่วไป)	๑	๑	๑	๑	-	-	-	

ส่วนราชการ	กรอบ อัตราก ำลัง เดิม	กรอบอัตราตำแหน่งที่คาดว่าจะต้องใช้ในช่องระยะเวลา ๓ ปีข้างหน้า			อัตรากำลังคน เพิ่ม / ลด			หมายเหตุ
		๒๕๖๗	๒๕๖๘	๒๕๖๙	๒๕๖๗	๒๕๖๘	๒๕๖๙	
<b>กองคลัง (๐๔)</b>								
ผู้อำนวยการกองคลัง (นักบริหารงานการคลัง ระดับกลาง)	๑	๑	๑	๑	-	-	-	
นักวิชาการเงินและบัญชี ปก./ชก.	๑	๑	๑	๑	-	-	-	
นักวิชาการจัดเก็บรายได้ ปก./ชก.	๑	๑	๑	๑	-	-	-	
นักวิชาการพัสดุ ปก./ชก.	๑	๑	๑	๑	-	-	-	
เจ้าพนักงานธุรการ ปง./ชง.	๑	๑	๑	๑	-	-	-	
เจ้าพนักงานการเงินและบัญชี ปง./ชง.	๑	๑	๑	๑	-	-	-	
เจ้าพนักงานพัสดุ ปง./ชง.	๑	๑	๑	๑	-	-	-	
เจ้าพนักงานจัดเก็บรายได้ ปง./ชง.	๑	๑	๑	๑	-	-	-	
<b>พนักงานจ้างตามภารกิจ ประเภทผู้มีคุณวุฒิ</b>								
ผู้ช่วยนักวิชาการจัดเก็บรายได้	๑	๑	๑	๑	-	-	-	ว่างเดิม
ผู้ช่วยเจ้าพนักงานจัดเก็บรายได้	๑	๑	๑	๑	-	-	-	ว่างเดิม
<b>พนักงานจ้างทั่วไป</b>								
คนงาน	๓	๓	๓	๓	-	-	-	
พนักงานจตมาตรวัดน้ำ	๑	๑	๑	๑	-	-	-	
<b>กองช่าง (๐๕)</b>								
ผู้อำนวยการกองช่าง (นักบริหารงานช่าง ระดับต้น)	๑	๑	๑	๑	-	-	-	
วิศวกรโยธา ปก./ชก.	๑	๑	๑	๑	-	-	-	
นายช่างโยธา ปง./ชง.	๔	๔	๔	๔	-	-	-	
นายช่างไฟฟ้า ปง./ชง.	๑	๑	๑	๑	-	-	-	
<b>พนักงานจ้างตามภารกิจ ประเภทผู้มีคุณวุฒิ</b>								
ผู้ช่วยนายช่างโยธา	๑	๑	๑	๑	-	-	-	
ผู้ช่วยนายช่างไฟฟ้า	๑	๑	๑	๑	-	-	-	
ผู้ช่วยเจ้าพนักงานธุรการ	๑	๑	๑	๑	-	-	-	
<b>พนักงานจ้างทั่วไป</b>								
พนักงานขับเครื่องจักรกลขนาดเบา	๑	๑	๑	๑	-	-	-	
คนงาน	๕	๕	๕	๕	-	-	-	

ส่วนราชการ	กรอบ อัตรา กำลัง เดิม	กรอบอัตราตำแหน่งที่คาดว่าจะต้องใช้ในช่องระยะเวลา ๓ ปีข้างหน้า			อัตรากำลังคน เพิ่ม / ลด			หมายเหตุ
		๒๕๖๗	๒๕๖๘	๒๕๖๙	๒๕๖๗	๒๕๖๘	๒๕๖๙	
<b>หน่วยตรวจสอบภายใน (๑๒)</b>								
นักวิชาการตรวจสอบภายใน ปก./ชก.	๑	๑	๑	๑	-	-	-	ว่างเดิม
รวม	๗๗	๘๐	๘๐	๘๐	+๓	-	-	

## ๒.๗ การจำแนกระดับคุณวุฒิทางการศึกษาของบุคลากร

องค์การบริหารส่วนตำบลหนองหงส์ วิเคราะห์ข้อมูลการจำแนกระดับคุณวุฒิทางการศึกษาของบุคลากรในสังกัดองค์กรปกครองส่วนท้องถิ่นที่มีผลต่อการบริหารงานบุคคล ซึ่งจะเป็นเครื่องมือในการประเมินสถานการณ์สำหรับจัดทำแผนพัฒนาบุคลากรที่จะช่วยให้องค์กรปกครองส่วนท้องถิ่นวิเคราะห์คุณวุฒิทางการศึกษาของบุคลากรขององค์กรปกครองส่วนท้องถิ่นที่มีผลต่อองค์กรปกครองส่วนท้องถิ่น

ประเภท	ต่ำกว่า ปวช.	ปวช. หรือ เทียบเท่า	ปวส. หรือ เทียบเท่า	ปริญญาตรี หรือ เทียบเท่า	ปริญญาโท หรือ เทียบเท่า	ปริญญาเอก หรือ เทียบเท่า	รวม
ข้าราชการหรือ พนักงานส่วนท้องถิ่น	-	-	๑๐	๑๑	๖	-	๒๗
ข้าราชการหรือพนักงานครู และบุคลากรทางการศึกษา	-	-	-	๔	-	-	๔
ลูกจ้างประจำ	-	-	-	๑	-	-	๑
พนักงานจ้าง	๑๑	๕	๑๐	๑๒	-	-	๓๘
รวม	๑๑	๕	๒๐	๒๘	๖	-	๗๐
คิดเป็นร้อยละ	๑๕.๗๒	๗.๑๔	๒๘.๕๗	๔๐.๐๐	๘.๕๗	-	๑๐๐.๐๐

แผนภูมิแสดงคุณวุฒิการศึกษาของบุคลากรในสังกัด อบต.หนองหงส์

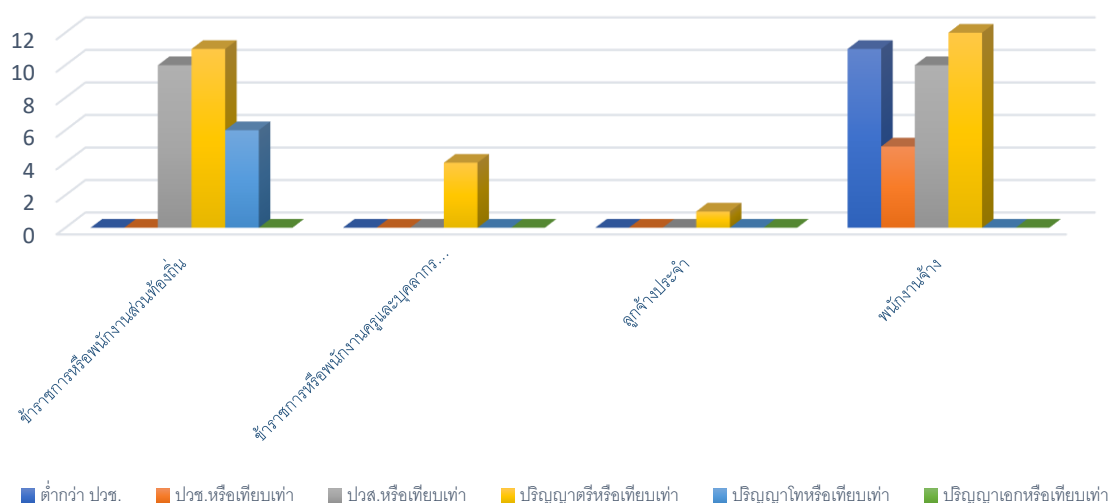

## ๒.๘ สายงานของข้าราชการหรือพนักงานส่วนท้องถิ่นขององค์กรปกครองส่วนท้องถิ่น

➤ พนักงานส่วนตำบล : ปฏิบัติงานในภารกิจหลัก ลักษณะงานที่เน้นการใช้ความรู้ ความสามารถและทักษะเชิงเทคนิค หรือเป็นงานวิชาการ งานที่เกี่ยวกับการกำหนด นโยบายหรือลักษณะงานที่มีความต่อเนื่องในการทำงาน มีอำนาจหน้าที่ในการสั่งการ บังคับบัญชากับผู้ใต้บังคับบัญชาตามลำดับชั้น ซึ่งกำหนดตำแหน่งแต่ละประเภทของ พนักงานส่วนตำบลไว้ ดังนี้

- สายงานบริหารท้องถิ่น ได้แก่ ปลัด รองปลัด
- สายงานอำนวยการท้องถิ่น ได้แก่ หัวหน้าสำนักงานปลัด ผู้อำนวยการกอง หัวหน้าฝ่าย
- สายงานวิชาการ ได้แก่ สายงานที่บรรจุเริ่มต้นด้วยคุณวุฒิปริญญาตรี
- สายงานทั่วไป ได้แก่ สายงานที่บรรจุเริ่มต้นมีคุณวุฒิต่ำกว่าปริญญาตรี

➤ ลูกจ้างประจำ : ปฏิบัติงานที่ต้องใช้ทักษะและประสบการณ์ จึงมีการจ้างลูกจ้างประจำ ต่อเนื่อง

จนกว่าจะเกษียณอายุราชการ โดยไม่มีการกำหนดอัตราขึ้นมาใหม่ หรือกำหนดตำแหน่งเพิ่มจากที่มีอยู่ เดิมและให้ยุบเลิกตำแหน่ง หากตำแหน่งที่มีอยู่เดิมเป็นตำแหน่งว่าง มีคนลาออก หรือเกษียณอายุราชการ โดยกำหนดเป็น ๓ กลุ่ม ดังนี้

- กลุ่มงานบริการพื้นฐาน
- กลุ่มงานสนับสนุน
- กลุ่มงานช่าง

➤ พนักงานจ้าง : ปฏิบัติงานเสริมในภารกิจรอง ภารกิจสนับสนุน งานที่มีกำหนด

ระยะเวลาการปฏิบัติงานเริ่มต้นและสิ้นสุดที่แน่นอนตามโครงการหรือภารกิจในระยะสั้น หลักเกณฑ์การ กำหนดพนักงานจ้างจะมี ๓ ประเภท แต่องค์การบริหารส่วนตำบลหนองหงส์เป็นองค์การบริหารส่วนตำบล ประเภทสามัญด้วยบริบท ขนาด และปัจจัยหลายอย่าง จึงกำหนดจ้างพนักงานจ้าง เพียง ๒ ประเภท ดังนี้

- พนักงานจ้างทั่วไป
- พนักงานจ้างตามภารกิจ

องค์การบริหารส่วนตำบลหนองหงส์วิเคราะห์สายงานของข้าราชการหรือพนักงานส่วนท้องถิ่น ขององค์กรปกครองส่วนท้องถิ่น ที่มีผลต่อการบริหารงานบุคคล ซึ่งจะเป็นเครื่องมือวิเคราะห์การพัฒนา บุคลากรในการพัฒนาตามหลักสูตรที่กำหนดตามมาตรฐานกำหนดตำแหน่ง โดยมีสัดส่วนในการพัฒนาให้ เหมาะสม การคำนึงถึงหลักความอาวุโส ความจำเป็นที่จะนำไปใช้ประกอบเส้นทางความก้าวหน้า และพิจารณา ถึงงบประมาณขององค์กรปกครองส่วนท้องถิ่นด้วย

บริหารท้องถิ่น	อำนวยการท้องถิ่น	วิชาการ	ทั่วไป
๑) นักบริหารงาน ท้องถิ่น	๑) นักบริหารงานทั่วไป ๒) นักบริหารงานการคลัง ๓) นักบริหารงานช่าง	๑) นักจัดการงานทั่วไป ๒) นักทรัพยากรบุคคล ๓) นักวิเคราะห์นโยบาย และแผน ๔) นิติกร ๕) นักวิชาการเกษตร ๖) นักพัฒนาชุมชน ๗) นักวิชาการศึกษา	๑) เจ้าพนักงานธุรการ ๒) เจ้าพนักงานป้องกัน และบรรเทาสาธารณภัย ๓) เจ้าพนักงานพัสดุ ๔) เจ้าพนักงานการเงิน และบัญชี ๕) นายช่างไฟฟ้า ๖) นายช่างโยธา

บริหารท้องถิ่น	อำนาจการท้องถิ่น	วิชาการ	ทั่วไป
		๘) นักวิชาการสาธารณสุข ๙) นักวิชาการเงินและบัญชี ๑๐) นักวิชาการจัดเก็บรายได้ ๑๑) นักวิชาการพัสดุ ๑๒) วิศวกรโยธา ๑๓) นักวิชาการตรวจสอบ ภายใน ๑๔) ผู้อำนวยการศูนย์พัฒนา เด็กเล็ก ๑๕) ครู	๗) เจ้าพนักงานจัดเก็บรายได้

**ประเภทและจำนวนปัจจุบันด้านบุคลากรขององค์การบริหารส่วนตำบลหนองหงส์**  
**จำนวนตามส่วนราชการ**

ส่วนราชการ	งาน	จำนวนพนักงาน(อัตราที่มี)			
		พนักงาน	ลจ.ประจำ	พ.ภารกิจ	พ.ทั่วไป
อบต.หนองหงส์	ปลัดอบต.	๑	-	-	-
	รองปลัดอบต.	๑	-	-	-
สำนักปลัด	หัวหน้าสำนักปลัดอบต.	๑	-	-	-
	บริหารงานทั่วไป	๓	๑	๑	๒
	งานการเจ้าหน้าที่	๑	-	๑	-
	งานวิเคราะห์นโยบายและแผน	๑	-	๑	-
	งานนิติการ	๑	-	-	-
	งานป้องกันและบรรเทาสาธารณภัย	๑	-	-	๓
	งานบริหารงานสาธารณสุข	๑	-	๓	๘
	งานส่งเสริมการศึกษาศาสนาและวัฒนธรรม	๙	-	๔	๒
	งานสวัสดิการสังคม	๑	-	๑	-
	งานส่งเสริมการเกษตร	๑	-	-	-
กองคลัง	ผู้อำนวยการกองคลัง	๑	-	-	-
	งานการเงินและบัญชี	๒	-	-	-
	งานบริหารงานทั่วไป	๑	-	-	-
	งานพัฒนารายได้	๒	-	๒	๔
	งานพัสดุและทรัพย์สิน	๒	-	-	-
กองช่าง	ผู้อำนวยการกองช่าง	๑	-	-	-
	งานก่อสร้างและซ่อมบำรุง	๒	-	๑	๔
	งานออกควบคุมอาคาร	๒	-	-	-

	งานประสานสาธารณูปโภค	๑	-	๑	๑
	งานวิศวกรรมโยธา	๑	-	-	-
	งานบริหารงานทั่วไป	-	-	๑	๑
หน่วยตรวจสอบภายใน	งานตรวจสอบภายใน	๑	-	-	-

## ๒.๙ โครงสร้างอายุข้าราชการหรือพนักงานส่วนท้องถิ่น จำแนกตามประเภทตำแหน่ง

องค์กรปกครองส่วนท้องถิ่น วิเคราะห์โครงสร้างอายุข้าราชการหรือพนักงานส่วนท้องถิ่น จำแนกตามประเภทตำแหน่งขององค์กรปกครองส่วนท้องถิ่น ที่มีผลต่อการบริหารงานบุคคล ซึ่งจะเป็นเครื่องมือวิเคราะห์การพัฒนาบุคลากรต่อการเปลี่ยนแปลงของสังคมผู้สูงวัยในองค์กรปกครองส่วนท้องถิ่นและช่องว่างระหว่างวัยที่เกิดขึ้นในองค์กรปกครองส่วนท้องถิ่น โดยผู้ที่ใกล้เกษียณอายุควรได้รับการพัฒนาในหลักสูตรหรือวิธีการพัฒนาที่เหมาะสม และควรกำหนดให้เป็นผู้ถ่ายทอดความรู้ ประสบการณ์ ให้กับบุคลากรในองค์กรปกครองส่วนท้องถิ่นเพื่อพัฒนาความรู้อย่างต่อเนื่อง

ประเภท	ช่วงอายุ (ปี)								คน	อายุเฉลี่ย
	<= ๒๔	๒๕ - ๒๙	๓๐ - ๓๔	๓๕ - ๓๙	๔๐ - ๔๔	๔๕ - ๔๙	๕๐ - ๕๔	>= ๕๕		
บริหารท้องถิ่น	-	-	-	-	-	-	-	๒	๒	๒.๘
อำนวยการท้องถิ่น	-	-	-	-	-	๒	-	๑	๓	๔.๔
วิชาการ	-	-	๑	-	๖	๓	๒	๑	๑๓	๑๘.๕
ทั่วไป	-	-	-	๓	๑	๖	๒	-	๑๒	๑๗.๑๔
ข้าราชการหรือพนักงานครูและบุคลากรทางการศึกษา	-	-	-	-	๑	๒	-	๑	๔	๕.๗
ลูกจ้าง	-	-	-	-	-	๑	-	-	๑	๑.๔
พนักงานจ้าง	-	๔	๘	๖	๒	๘	๓	๔	๓๕	๕๐
<b>รวม</b>		<b>๔</b>	<b>๙</b>	<b>๙</b>	<b>๑๐</b>	<b>๒๒</b>	<b>๗</b>	<b>๙</b>	<b>๗๐</b>	<b>๑๐๐</b>
คิดเป็นร้อยละ	-	๕.๗	๑๒.๘	๑๒.๘	๑๔.๒	๓๑.๕	๑๐.๑	๑๒.๙		

## ๒.๑๐ การสูญเสียกำลังคนจากการเกษียณอายุในระยะ ๓ ปี

องค์กรปกครองส่วนท้องถิ่น วิเคราะห์การสูญเสียกำลังคนจากการเกษียณอายุในระยะ ๓ ปี ขององค์กรปกครองส่วนท้องถิ่น ที่มีผลต่อการบริหารงานบุคคล ซึ่งจะเป็นเครื่องมือวิเคราะห์การวางแผนล่วงหน้า ในการกำหนดอัตรากำลังและแผนพัฒนาบุคลากรขององค์กรปกครองส่วนท้องถิ่น

ลำดับ	สายงาน	ปีงบประมาณที่เกษียณอายุ			รวม
		๒๕๖๗	๒๕๖๘	๒๕๖๙	
๑	นักบริหารงานท้องถิ่น	๑	-	๑	๒
๒	นักบริหารงานทั่วไป	-	-	-	-
๓	นักบริหารงานการคลัง	-	-	-	-
๔	นักบริหารงานช่าง	-	-	-	-
๕	นักทรัพยากรบุคคล	-	-	-	-
๖	นักวิเคราะห์นโยบายและแผน	-	-	-	-
๗	นิติกร	-	-	-	-
๘	นักวิชาการเกษตร	-	-	-	-
๙	นักพัฒนาชุมชน	-	-	-	-
๑๐	นักวิชาการเกษตร	-	-	-	-
๑๑	นักพัฒนาชุมชน	-	-	-	-
๑๒	นักวิชาการศึกษา	-	-	-	-
๑๓	นักวิชาการสาธารณสุข	-	-	-	-
๑๔	เจ้าพนักงานธุรการ	-	-	-	-
๑๕	เจ้าพนักงานป้องกันและบรรเทาสาธารณภัย	-	-	-	-
๑๖	ผู้อำนวยการศูนย์พัฒนาเด็กเล็ก	-	-	-	-
๑๗	ครู	-	-	๑	๑
๑๘	นักวิชาการเงินและบัญชี	-	-	-	-
๑๙	นักวิชาการจัดเก็บรายได้	-	-	-	-
๒๐	นักวิชาการพัสดุ	๑	-	-	๑
๒๑	เจ้าพนักงานการเงินและบัญชี	-	-	-	-
๒๒	เจ้าพนักงานพัสดุ	-	-	-	-
๒๓	เจ้าพนักงานจัดเก็บรายได้	-	-	-	-
๒๔	วิศวกรโยธา	-	-	-	-
๒๕	นายช่างโยธา	-	-	-	-
๒๖	นายช่างไฟฟ้า	-	-	-	-
๒๘	นักวิชาการตรวจสอบภายใน	-	-	-	-
รวม		๒	-	๒	๔



## ส่วนที่ ๓ หลักสูตรพัฒนาบุคลากร

การกำหนดแนวทางในการพัฒนาบุคลากรขององค์กรปกครองส่วนท้องถิ่น องค์กรบริหารส่วนตำบลหนองหงส์ ได้พิจารณาและให้ความสำคัญกับบุคลากรในทุกระดับ ข้าราชการ องค์กรบริหารส่วนจังหวัด พนักงานเทศบาล พนักงานส่วนตำบล ข้าราชการหรือพนักงานครูและบุคลากรทางการศึกษา ลูกจ้างประจำ พนักงานจ้างตามภารกิจ พนักงานจ้างทั่วไป เพื่อให้ได้รับการพัฒนาประสิทธิภาพทั้งทางด้านการปฏิบัติงาน หน้าที่ความรับผิดชอบ ความรู้และทักษะเฉพาะของงานในแต่ละตำแหน่ง การบริหาร และคุณธรรม และจริยธรรม ดังนี้

### ๓.๑ เป้าหมายของการพัฒนา

องค์กรบริหารส่วนตำบลหนองหงส์ กำหนดเป้าหมายของการพัฒนาบุคลากรขององค์กรบริหารส่วนตำบลทั้งเป้าหมายเชิงปริมาณและเชิงคุณภาพ ดังนี้

#### ๑) เป้าหมายเชิงปริมาณ

จำนวนบุคลากรในสังกัดองค์กรบริหารส่วนตำบลหนองหงส์ ประกอบด้วย ข้าราชการ องค์กรบริหารส่วนตำบล พนักงานส่วนตำบล ข้าราชการหรือพนักงานครูและบุคลากรทางการศึกษา ลูกจ้างประจำ พนักงานจ้างตามภารกิจ พนักงานจ้างทั่วไป หลักสูตรการพัฒนาสำหรับข้าราชการหรือพนักงานส่วนท้องถิ่น ได้รับการพัฒนาตามหลักสูตรและส่งเสริมให้ได้รับการศึกษาต่อในระดับที่สูงขึ้น บุคลากรได้รับการพัฒนาการเพิ่มพูนความรู้ ความสามารถ ทักษะ คุณธรรมและจริยธรรมในการปฏิบัติงาน ในปีงบประมาณ ๒๕๖๗-๒๕๖๘ ไม่น้อยกว่าร้อยละ ๙๐ จากจำนวนพนักงานที่ได้รับการพัฒนา

#### ๒. เป้าหมายเชิงคุณภาพ

ระดับความสำเร็จของบุคลากรในสังกัดองค์กรปกครองส่วนท้องถิ่น ที่ได้เข้ารับการพัฒนาการเพิ่มพูนความรู้ ทักษะคุณธรรมและจริยธรรมในการปฏิบัติงาน สามารถนำความรู้ที่ได้รับมาใช้ประโยชน์ในการปฏิบัติงานเพื่อบริการประชาชนได้อย่างมีประสิทธิภาพ บุคลากร มีความรู้ ความชำนาญในการปฏิบัติงาน สามารถปฏิบัติงานในหน้าที่ได้อย่างมีประสิทธิภาพ ในปีงบประมาณ ๒๕๖๗-๒๕๖๘ เพิ่มขึ้นร้อยละ ๙๐ จากจำนวนพนักงานที่ได้รับการพัฒนา

### ๓.๒ หลักสูตรการพัฒนาสำหรับข้าราชการและพนักงานส่วนท้องถิ่น

องค์กรบริหารส่วนตำบลหนองหงส์ กำหนดหลักสูตรการพัฒนาสำหรับข้าราชการและพนักงานส่วนท้องถิ่นขององค์กรปกครองส่วนท้องถิ่น ดังนี้

หลักสูตรการพัฒนาสำหรับข้าราชการหรือพนักงานส่วนท้องถิ่น แต่ละตำแหน่งต้องได้รับการพัฒนาอย่างน้อยในหลักสูตรหนึ่งหรือหลายหลักสูตร ระยะเวลาดำเนินการพัฒนาบุคลากร ต้องกำหนดให้เหมาะสมกับกลุ่มเป้าหมายที่เข้ารับการพัฒนา วิธีการพัฒนา และหลักสูตรการพัฒนาแต่ละหลักสูตร สำหรับหลักสูตรการพัฒนาสำหรับข้าราชการและพนักงานส่วนท้องถิ่น ประกอบด้วย ดังนี้

(๑) หลักสูตรความรู้พื้นฐานในการปฏิบัติราชการ สำหรับข้าราชการหรือพนักงานส่วนท้องถิ่น ทุกระดับ ให้มีความรู้ความเข้าใจพื้นฐานในการปฏิบัติราชการ ระเบียบและแบบแผนทางราชการ และกฎหมายระเบียบที่ใช้ในการปฏิบัติงาน บทบาทหน้าที่ของข้าราชการหรือพนักงานส่วนท้องถิ่น แนวทาง

ปฏิบัติเพื่อเป็นพนักงานจ้างและลูกจ้างประจำ และหน้าที่ของข้าราชการในระบอบประชาธิปไตย อันมีพระมหากษัตริย์ทรงเป็นพระประมุขและการเป็นข้าราชการที่ดี

(๒) หลักสูตรการพัฒนาเกี่ยวกับงานในหน้าที่รับผิดชอบ เพื่อพัฒนาข้าราชการหรือพนักงานส่วนท้องถิ่นให้มีความเข้าใจในการปฏิบัติราชการตามอำนาจหน้าที่และความรับผิดชอบ และพัฒนาทักษะที่จำเป็นต่อการปฏิบัติงาน ทักษะด้านดิจิทัล เพื่อให้ปฏิบัติงานได้อย่างมีประสิทธิภาพ

(๓) หลักสูตรความรู้และทักษะเฉพาะของงานในแต่ละตำแหน่งตามมาตรฐานกำหนดตำแหน่ง สำหรับข้าราชการหรือพนักงานส่วนท้องถิ่นทุกระดับ ให้มีความรู้ความเข้าใจและทักษะที่จำเป็นสำหรับการปฏิบัติงานของข้าราชการหรือพนักงานส่วนท้องถิ่นแต่ละประเภทแต่ละสายงาน เพื่อให้มีความรู้ความเข้าใจในวิชาชีพและงานที่ปฏิบัติ โดยสามารถประยุกต์ความรู้และทักษะ มาใช้ในการปฏิบัติงานได้อย่างมีประสิทธิภาพ

(๔) หลักสูตรด้านการบริหาร สำหรับข้าราชการหรือพนักงานส่วนท้องถิ่นพัฒนาทักษะและองค์ความรู้ในการบริหารงานขององค์กรปกครองส่วนท้องถิ่น การบริหารกิจการบ้านเมืองที่ดี การกระจายอำนาจให้แก่องค์กรปกครองส่วนท้องถิ่น ความเป็นผู้นำองค์กร ทักษะเฉพาะด้าน การคิดเชิงกลยุทธ์ ทักษะการสื่อสารและการตัดสินใจ การส่งเสริมสนับสนุนพัฒนาศักยภาพของบุคลากรเพื่อสามารถเป็นผู้บริหารพร้อมรับมือต่อการเปลี่ยนแปลง

(๕) หลักสูตรด้านคุณธรรมและจริยธรรม เพื่อเป็นการสร้างความรู้ความเข้าใจเกี่ยวกับมาตรฐานทางจริยธรรม และส่งเสริมให้ข้าราชการหรือพนักงานส่วนท้องถิ่นรักษาจริยธรรมตามมาตรฐานทางจริยธรรม มีการประพฤติปฏิบัติอย่างมีคุณธรรม และยึดถือแนวทางปฏิบัติตามประมวลจริยธรรม วินัยของข้าราชการหรือพนักงานส่วนท้องถิ่น และหลักธรรมาภิบาล

### ๓.๓ วิธีการพัฒนาบุคลากรขององค์กรปกครองส่วนท้องถิ่น

องค์การบริหารส่วนตำบลหนองหงส์ กำหนดวิธีการพัฒนาบุคลากรขององค์กรปกครองส่วนท้องถิ่น ดังนี้-

#### (๑) การปฐมนิเทศ

สำหรับข้าราชการหรือพนักงานส่วนท้องถิ่นแรกบรรจุหรืออยู่ระหว่างการทดลองปฏิบัติหน้าที่ราชการ ให้มีความรู้ความเข้าใจสภาพแวดล้อมของหน่วยงาน วิสัยทัศน์ พันธกิจ โครงสร้างส่วนราชการ ผู้บริหาร วัฒนธรรมขององค์กร หน้าที่ความรับผิดชอบ ความสำคัญของภารกิจที่มีต่อประชาชน สังคม ประเทศชาติ การพัฒนาตนเองของข้าราชการหรือพนักงานส่วนท้องถิ่น ความก้าวหน้าในอาชีพราชการ เพื่อให้มีทัศนคติที่ดีและมีแรงจูงใจในการรับราชการ

#### (๒) การฝึกอบรม

การฝึกอบรม เป็นกระบวนการสำคัญที่จะช่วยพัฒนาหรือฝึกฝนบุคลากรขององค์กรปกครองส่วนท้องถิ่น ให้มีความรู้ความสามารถ ทักษะหรือ ความชำนาญ ตลอดจนจนประสบการณ์ให้เหมาะสมกับการทำงาน รวมถึงก่อให้เกิดความรู้สึก เช่น ทัศนคติหรือเจตคติที่ดีต่อการปฏิบัติงาน อันจะส่งผลให้บุคลากรแต่ละคนในองค์กรปกครองส่วนท้องถิ่นมีความสามารถเฉพาะตัวสูงขึ้น มีประสิทธิภาพในการทำงานร่วมกับผู้อื่นได้ดีทำให้องค์กรปกครองส่วนท้องถิ่นมีประสิทธิภาพและประสิทธิผลที่ดีขึ้น

#### (๓) การศึกษา หรือดูงาน

การพัฒนาบุคลากรโดยการศึกษาเพิ่มเติมทั้งในและต่างประเทศ เพื่อการเพิ่มพูนความรู้ ด้วยการเรียนหรือการวิจัยตามหลักสูตรของสถาบันการศึกษาในและต่างประเทศโดยใช้เวลาในการปฏิบัติราชการ เพื่อให้ได้มาซึ่งปริญญาหรือประกาศนียบัตรวิชาชีพ ซึ่งสาขาวิชาและระดับการศึกษา

โดยปกติจะต้องสอดคล้องหรือเป็นประโยชน์กับมาตรฐานกำหนดตำแหน่งที่ดำรงอยู่ตามที่ ก.จ. ก.ท. และ ก.อบต. กำหนด

สำหรับการดูงาน คือ การพัฒนาบุคลากรเพื่อเพิ่มพูนความรู้และแสวงหาประสบการณ์ ด้วยการสังเกตการณ์และการแลกเปลี่ยนความคิดเห็นในการดำเนินการใหม่ ๆ โดยคาดหวังว่าจะสามารถนำมาประยุกต์ใช้ในองค์กรปกครองส่วนท้องถิ่น หรือปรับปรุงกระบวนการทำงานในบทบาทหน้าที่สำคัญของแต่ละบุคคลทั้งปัจจัยความสำเร็จและปัญหาอุปสรรค ข้อควรระวังจากการเรียนรู้ขององค์กรที่ไปศึกษาดูงาน ทั้งยังเป็นการเปลี่ยนบรรยากาศโดยการไปพบเห็นสิ่งใหม่ซึ่งสามารถเสริมสร้างแนวคิดใหม่ และนำไปสู่การเปลี่ยนแปลงที่ดีขึ้น เพื่อช่วยเพิ่มพูนความรู้ ทักษะ และประสบการณ์ ให้กับบุคลากรอีกทั้งเป็นการเปิดมุมมองที่จะรับการเรียนรู้ในสิ่งใหม่ ๆ สร้างความพร้อมให้แก่ทั้งตัวบุคลากร และสร้างผลสัมฤทธิ์ให้แก่ทีมงาน ส่วนราชการ และองค์กรปกครองส่วนท้องถิ่น เพื่อให้เกิดการเรียนรู้ที่ดี ผู้ไปศึกษาดูงานต้องใช้ทักษะการสอบถาม การสังเกต และแลกเปลี่ยนเรียนรู้วิธีการปฏิบัติงานและการแก้ปัญหาในการปฏิบัติงานจากหน่วยงานหรือองค์กรที่ไปศึกษาดูงาน

#### (๔) การประชุม การประชุมเชิงปฏิบัติการ หรือการสัมมนา

การประชุม (Meeting) การประชุมเชิงปฏิบัติการ (Workshop) หรือการสัมมนา (Seminar) เป็นวิธีการพัฒนาบุคลากรอีกรูปแบบหนึ่ง เน้นการพัฒนาทักษะในการคิดเชิงนวัตกรรม การแลกเปลี่ยนข้อมูลความรู้และประสบการณ์และทักษะในการแก้ไขปัญหาและการตัดสินใจสามารถนำแนวคิดที่ได้รับจากการประชุมสัมมนาไปปรับใช้เพื่อเพิ่มประสิทธิภาพในการทำงาน ซึ่งเป็นการพัฒนาบุคลากรที่ร่วมกันเป็นกลุ่มเน้นการฝึกปฏิบัติ โดยมีโครงการ/หลักสูตร และกำหนดระยะเวลาที่แน่นอน ซึ่งอาจจะเป็น การศึกษาร่วมกัน ศึกษาค้นคว้า ตลอดจนทำความเข้าใจและฝึกปฏิบัติ เพื่อทักษะปฏิบัติงาน ตามวัตถุประสงค์ของการประชุม การประชุมเชิงปฏิบัติการ หรือการสัมมนา นั้นๆ

#### (๕) การสอนงาน การให้คำปรึกษาหรือวิธีการอื่นที่เหมาะสม

๑) การสอนงาน (Coaching) การสอนงานถือเป็นหน้าที่ความรับผิดชอบของผู้บังคับบัญชา หรือผู้ที่ได้รับมอบหมายในองค์กรปกครองส่วนท้องถิ่น เป็นวิธีการให้ความรู้ (knowledge) สร้างเสริมทักษะ (Skill) และทัศนคติ (Attitude) ที่ช่วยในการปฏิบัติงานให้มีประสิทธิภาพสูงขึ้นได้ในระยะยาว โดยผ่านกระบวนการปฏิสัมพันธ์ระหว่างผู้สอนงานและบุคลากรผู้ถูกสอนงาน การสอนงานสามารถดำเนินการรายบุคคลหรือเป็นกลุ่มเล็กที่ต้องใช้เวลาในการพัฒนาอย่างต่อเนื่อง

๒) การฝึกขณะปฏิบัติงาน (On the Job Training) การฝึกขณะปฏิบัติงานถือเป็นหน้าที่ความรับผิดชอบของผู้บังคับบัญชาหรือผู้ที่ได้รับมอบหมายในหน่วยงานเป็นวิธีการพัฒนาบุคลากรด้วยการฝึกปฏิบัติจริง ณ สถานที่จริงเป็นการให้คำแนะนำ เชิงปฏิบัติในลักษณะตัวต่อตัวหรือเป็นกลุ่มเล็กในสถานที่ทำงาน และในช่วงการทำงานปกติ วิธีการนี้เน้นประสิทธิภาพการทำงานในลักษณะการพัฒนาทักษะเป็นพื้นฐานให้แก่บุคลากรเข้าใจและสามารถปฏิบัติงานได้ด้วยตนเอง การฝึกขณะปฏิบัติงานสามารถดำเนินการโดยผู้บังคับบัญชาหรือมอบหมายผู้ที่มีความเชี่ยวชาญเรื่องนั้นมักใช้สำหรับบุคลากรใหม่ที่เพิ่งเข้าทำงาน สับเปลี่ยนโอนย้ายเลื่อนตำแหน่งมีการปรับปรุงงานหรือต้องอธิบายงานใหม่ ๆ ผู้บังคับบัญชามีหน้าที่ฝึกบุคลากรขณะปฏิบัติงานตามลักษณะงานที่รับผิดชอบเพื่อให้บุคลากรทราบและเรียนรู้เกี่ยวกับขั้นตอนวิธีปฏิบัติงาน พร้อมคู่มือและระเบียบการปฏิบัติงาน ทำให้เกิดการรักษาองค์ความรู้และคงไว้ซึ่งมาตรฐานการทำงาน แม้ว่าจะเปลี่ยนบุคลากรที่รับผิดชอบงานแต่ยังคงรักษาความรู้ที่มีประสิทธิภาพในการทำงานต่อไปได้

๓) การเป็นพี่เลี้ยง (Mentoring) การเป็นพี่เลี้ยงเป็นอีกวิธีการพัฒนาบุคลากรรายบุคคล วิธีการนี้ต้องใช้ความคิดในการวิเคราะห์รับฟังและนำเสนอทิศทางที่ถูกต้องให้อีกฝ่ายโดยเน้นการมีส่วนร่วม

แก้ไขปัญหาลงและกำหนดเป้าหมายเพื่อให้งานบรรลุผลสำเร็จเป็นกระบวนการแลกเปลี่ยนประสบการณ์ระหว่างพี่เลี้ยง (Mentor) และผู้รับคำแนะนำ (Mentee) จากผู้มีความรู้ความชำนาญให้กับผู้ไม่มีประสบการณ์หรือมีประสบการณ์ไม่มากนัก ลักษณะสำคัญของการเป็นพี่เลี้ยงคือผู้เป็นพี่เลี้ยงอาจเป็นบุคคลอื่นได้ไม่จำเป็นต้องเป็นผู้บังคับบัญชาหรือหัวหน้าโดยตรง ทำหน้าที่สนับสนุนให้กำลังใจช่วยเหลือสอนงานและให้คำปรึกษา แนะนำ ดูแลทั้งการทำงาน การวางแผนเป้าหมายในอนาคตให้กับบุคลากรเพื่อให้ผู้รับคำแนะนำมีความสามารถในการปฏิบัติงานที่สูงขึ้นรวมถึงการใช้ชีวิตส่วนตัวที่เหมาะสม

๔) การให้คำปรึกษาแนะนำ (Consulting) การให้คำปรึกษาแนะนำเป็นวิธีการพัฒนาบุคลากรอีกรูปแบบหนึ่งที่มีใช้ในการแก้ไขปัญหที่เกิดขึ้นกับบุคลากรด้วยการวิเคราะห์ปัญหาที่เกิดขึ้นในการทำงานซึ่งผู้บังคับบัญชากำหนดแนวทางแก้ไขปัญหที่เหมาะสมร่วมกับผู้ใต้บังคับบัญชาเพื่อให้บุคลากรมีแนวทางแก้ไขปัญหที่เกิดขึ้นกับตนเองได้ ผู้ให้คำปรึกษาแนะนำมักเป็นผู้บังคับบัญชาภายในหน่วยงานหรืออาจเป็นผู้เชี่ยวชาญที่มีความรู้ประสบการณ์และความชำนาญเป็นพิเศษในเรื่องนั้นๆที่มีคุณสมบัติเป็นที่ปรึกษาได้จากทั้งภายในหรือภายนอกองค์กร

๕) การหมุนเวียนงาน (Job Rotation) การหมุนเวียนงานเป็นอีกวิธีการหนึ่งในการพัฒนาขีดความสามารถในการทำงานของบุคลากรถือเป็นวิธีการที่ก่อให้เกิดทักษะการทำงานที่หลากหลาย (Multi-Skill) ที่เน้นการสลับเปลี่ยนงานในแนวนอนจากงานหนึ่งไปยังอีกงานหนึ่งมากกว่าการเลื่อนตำแหน่งงานที่สูงขึ้น การหมุนเวียนงานเกิดได้ทั้งการเปลี่ยนตำแหน่งงานและการเปลี่ยนหน่วยงานโดยการให้ปฏิบัติงานในหน่วยงานอื่นภายใต้ระยะเวลาที่กำหนด

๖) การเรียนรู้ด้วยตนเอง (Self-Learning) การเรียนรู้ด้วยตนเองเป็นวิธีการพัฒนาบุคลากรขององค์กรปกครองส่วนท้องถิ่นที่เน้นให้บุคลากรมีความรับผิดชอบในการเรียนรู้และพัฒนาตนเองโดยไม่จำเป็นต้องใช้ช่วงเวลาในการปฏิบัติงานเท่านั้น บุคลากรสามารถแสวงหาโอกาสเรียนรู้ได้ด้วยตนเองผ่านช่องทางการเรียนรู้และสื่อต่าง ๆ ที่ต้องการได้ซึ่งวิธีการนี้เหมาะสมกับบุคลากรที่ชอบเรียนรู้และพัฒนาตนเองอยู่เสมอโดยเฉพาะกับบุคลากรที่มีผลการปฏิบัติงานดีและมีศักยภาพในการทำงานสูง

๗) การเรียนรู้ผ่านระบบสื่ออิเล็กทรอนิกส์ (e-Learning) การเรียนรู้ด้วยตนเองเป็นวิธีการพัฒนาบุคลากรขององค์กรปกครองส่วนท้องถิ่นที่เน้นให้บุคลากรมีความรับผิดชอบในการเรียนรู้และพัฒนาตนเอง ซึ่งเป็นหลักสูตรอบรมออนไลน์ที่เป็นความต้องการร่วมขององค์กรปกครองส่วนท้องถิ่นเพื่อเพิ่มศักยภาพของข้าราชการให้สามารถปฏิบัติงานภายใต้ระบบบริหารจัดการภาครัฐแนวใหม่ได้อย่างมีประสิทธิภาพ

การพัฒนาสำหรับบุคลากรท้องถิ่นอาจจะกระทำได้โดยองค์กรปกครองส่วนท้องถิ่น สำนักงาน ก.อบต. หน่วยงานของรัฐหรือส่วนราชการอื่น หรือองค์กรปกครองส่วนท้องถิ่นร่วมกับหน่วยงานของรัฐหรือส่วนราชการอื่นก็ได้

### ๓.๔ การพัฒนาความรู้ให้กับบุคลากรขององค์กรปกครองส่วนท้องถิ่น

องค์การบริหารส่วนตำบลหนองหงส์ กำหนดการพัฒนาความรู้ให้กับบุคลากรขององค์กรปกครองส่วนท้องถิ่น ดังนี้

(๑) ด้านความรู้ทั่วไปในการปฏิบัติราชการ ได้แก่ ความรู้ที่เกี่ยวข้องกับการปฏิบัติราชการโดยทั่วไป เช่น ระเบียบแบบแผนทางราชการ กฎหมายระเบียบที่ใช้ในการปฏิบัติราชการ บทบาทหน้าที่ของข้าราชการหรือพนักงานส่วนท้องถิ่น แนวทางปฏิบัติเพื่อเป็นพนักงานจ้างและลูกจ้างประจำ และหน้าที่ของบุคลากรท้องถิ่นในระบบประชาธิปไตยอันมีพระมหากษัตริย์ทรงเป็นพระประมุข และการเป็นข้าราชการที่ดี

(๒) ด้านคุณสมบัติส่วนตัว ได้แก่ การช่วยเสริมบุคลิกภาพที่ดี ส่งเสริมให้สามารถปฏิบัติงานร่วมกับบุคคลอื่นได้อย่างราบรื่นมีประสิทธิภาพ พัฒนาทักษะที่จำเป็นต่อการปฏิบัติงาน ทักษะด้านดิจิทัล มนุษยสัมพันธ์การทำงาน การสื่อความหมายการเสริมสร้างสุขภาพอนามัย เป็นต้น

(๓) ด้านความรู้และทักษะเฉพาะของงานในแต่ละตำแหน่ง ได้แก่ ความรู้ความสามารถในการปฏิบัติงานของตำแหน่งหนึ่งตำแหน่งใดโดยเฉพาะ เช่น งานฝึกอบรม งานพิมพ์หนังสือราชการ งานด้านช่าง

(๔) ด้านการบริหาร ได้แก่ รายละเอียดที่เกี่ยวกับการบริหารงานและการบริหารคน เช่น ในเรื่องการวางแผน การมอบหมายงาน การจูงใจ การประสานงาน ความเป็นผู้นำองค์กร ทักษะเฉพาะด้าน การคิดเชิงกลยุทธ์ ทักษะการสื่อสาร และการตัดสินใจ

(๕) ด้านคุณธรรม และจริยธรรม ได้แก่ การพัฒนาคุณธรรมและจริยธรรมในการปฏิบัติงาน เช่น จริยธรรมในการปฏิบัติงาน มาตรฐานทางจริยธรรม การพัฒนาคุณภาพชีวิต เพื่อประสิทธิภาพในการปฏิบัติงาน การปฏิบัติงานอย่างมีความสุข

## หลักสูตรการพัฒนา

การกำหนดแนวทางในการพัฒนาบุคลากรขององค์การบริหารส่วนตำบลหนองหงส์ ได้พิจารณาและให้ความสำคัญกับบุคลากรในทุกระดับ ทั้งคณะผู้บริหาร สมาชิกสภาองค์การบริหารส่วนตำบล พนักงานส่วนตำบล ลูกจ้างประจำ รวมถึงพนักงานจ้างทั้งส่วนราชการ เพื่อให้ได้รับการพัฒนาประสิทธิภาพทั้งทางด้านการปฏิบัติงาน หน้าที่ความรับผิดชอบ ความรู้และทักษะเฉพาะของงานในแต่ละตำแหน่ง การบริหารและคุณธรรมและจริยธรรม ดังนี้

### สำนักปลัดองค์การบริหารส่วนตำบล

ประกอบด้วย

๑. ปลัดองค์การบริหารส่วนตำบล
๒. รองปลัดองค์การบริหารส่วนตำบล
๓. หัวหน้าสำนักปลัด
๔. นักวิเคราะห์นโยบายและแผน
๕. นักจัดการงานทั่วไป
๖. นักพัฒนาชุมชน
๗. นักทรัพยากรบุคคล
๘. นักวิชาการเกษตร
๙. นักวิชาการศึกษา
๑๐. นิติกร
๑๑. นักวิชาการสาธารณสุข
๑๒. เจ้าพนักงานป้องกันฯ
๑๓. เจ้าพนักงานธุรการ
๑๔. ผู้อำนวยการศูนย์พัฒนาเด็กเล็ก
๑๕. ครู
๑๖. ผู้ช่วยนักวิเคราะห์นโยบายและแผน

๑๗. ผู้ช่วยนักทรัพยากรบุคคล
๑๘. ผู้ช่วยนักพัฒนาชุมชน
๑๙. ผู้ช่วยนักวิชาการศึกษา
๒๐. พนักงานขับรถยนต์
๒๑. พนักงานขับเครื่องจักรกลขนาดเบา
๒๒. ผู้ช่วยครูผู้ช่วย
๒๓. ผู้ดูแลเด็ก
๒๔. คนงาน
๒๕. คนงานประจำรถขยะ

### กองคลัง

#### ประกอบด้วย

๑. ผู้อำนวยการกองคลัง
๒. นักวิชาการเงินและบัญชี
๓. นักวิชาการจัดเก็บรายได้
๔. นักวิชาการพัสดุ
๕. เจ้าพนักงานการเงินและบัญชี
๖. เจ้าพนักงานจัดเก็บรายได้
๗. เจ้าพนักงานพัสดุ
๘. ผู้ช่วยนักวิชาการจัดเก็บรายได้
๙. ผู้ช่วยเจ้าพนักงานจัดเก็บรายได้
๑๐. คนงาน
๑๑. พนักงานจดมาตรวัดน้ำ

### กองช่าง

#### ประกอบด้วย

๑. ผู้อำนวยการกองช่าง
๒. นายช่างโยธา
๓. นายช่างไฟฟ้า
๕. ผู้ช่วยนายช่างโยธา
๖. ผู้ช่วยนายช่างไฟฟ้า
๗. ผู้ช่วยเจ้าพนักงานธุรการ
๘. คนงาน

**การกำหนดวิธีการพัฒนา** โดยใช้เครื่องมือในการพัฒนาบุคลากรทั้งการพัฒนาในระยะสั้น เช่น การจัดฝึกอบรมโดยองค์การบริหารส่วนตำบลดำเนินการเอง หรือการส่งเข้าร่วมฝึกอบรมที่หน่วยงานอื่น เป็นผู้จัด และการพัฒนาในระยะยาว เช่น การสอนงานในขณะทำงาน การจัดให้มีพี่เลี้ยงในการทำงาน การมอบหมายงานการหมุนเวียนงาน การให้คำปรึกษาแนะนำ การติดตามและประเมินผลโดยผู้บังคับบัญชา เป็นต้น

### การกำหนดตัวชี้วัดแผนงานโครงการพัฒนาบุคลากร

เพื่อให้การติดตามความสำเร็จและความก้าวหน้าในแผนงานโครงการพัฒนาบุคลากรที่ได้กำหนดไว้ในแต่ละยุทธศาสตร์นั้นเป็นไปอย่างมีประสิทธิภาพ และสอดคล้องสนับสนุนต่อความสำเร็จของยุทธศาสตร์หลักขององค์การบริหารส่วนตำบลหนองหงส์ จึงได้มีการกำหนดตัวชี้วัดในแต่ละแผนงานโครงการไว้ ซึ่งผู้บริหาร ผู้ปฏิบัติงานสามารถใช้เป็นแนวทางในการติดตาม และประเมินผลความสำเร็จได้ ในการกำหนดตัวชี้วัดนั้นต้องมีความชัดเจน สามารถวัดผลได้ และสามารถวัดผลได้จริง สำหรับตัวชี้วัดแผนงานโครงการพัฒนาบุคลากร ได้กำหนดตัวชี้วัดในแต่ละแผนงาน ดังนี้

#### ตารางการพัฒนาพนักงานส่วนตำบลรายบุคคล

##### องค์การบริหารส่วนตำบลหนองหงส์

ประจำปีงบประมาณ ๒๕๖๗ – ๒๕๖๘

ตำแหน่ง	ทักษะที่ต้องพัฒนา	วิธีการพัฒนา	ช่วงเวลาพัฒนา
ปลัดองค์การบริหารส่วนตำบล	๑. สมรรถนะหลัก ๒. สมรรถนะประจำผู้บริหาร ๓. งานที่จำเป็นในการปฏิบัติหน้าที่ในตำแหน่ง เช่น การบริหารจัดการ แผนงาน งบประมาณ การคลัง งานช่าง งาน อำนวยบริการ งานสาธารณสุข งานสิ่งแวดล้อม งานสภา ฯลฯ	ฝึกอบรม/ ศึกษาดูงาน	ตามแผนหรือหนังสือ แจ้งให้เข้าร่วมอบรมตาม ห้วงเวลาที่เหมาะสม
รองปลัดองค์การบริหารส่วนตำบล	๑. สมรรถนะหลัก ๒. สมรรถนะประจำผู้บริหาร ๓. งานที่จำเป็นในการปฏิบัติหน้าที่ในตำแหน่ง เช่น การบริหารจัดการ แผนงาน งบประมาณ การคลัง งานช่าง งาน อำนวยบริการ งานสาธารณสุข งานสิ่งแวดล้อม งานสภา ฯลฯ	ฝึกอบรม/ ศึกษาดูงาน	ตามแผนหรือหนังสือ แจ้งให้เข้าร่วมอบรมตาม ห้วงเวลาที่เหมาะสม
<b>สำนักปลัด</b>			
หัวหน้าสำนักปลัด	๑.สมรรถนะหลัก ๒. สมรรถนะประจำผู้บริหาร ๓. งานที่จำเป็นในการปฏิบัติหน้าที่ เช่น งาน อำนวยบริการ งานบริหารงานทั่วไป งาน ประสานงานทั่วไป งานสภา งานรัฐพิธี งานที่ไม่อยู่ในส่วนราชการอื่น	ฝึกอบรม/ ศึกษาดูงาน	ตามแผนหรือหนังสือ แจ้งให้เข้าร่วมอบรมตาม ห้วงเวลาที่เหมาะสม

นักจัดการงานทั่วไป	<p>๑. สมรรถนะหลัก</p> <p>๒. สมรรถนะประจำสายงาน</p> <p>๓. งานที่จำเป็นในการปฏิบัติหน้าที่ในตำแหน่งงานอำนวยการ งานบริหารงานทั่วไป งานประสานงานทั่วไป งานธุรการ งานสารบรรณ งานสภา งานรัฐพิธี งานที่ไม่อยู่ในส่วนราชการอื่น</p>	ฝึกอบรม/ ศึกษาดูงาน	ตามแผนหรือหนังสือ แจ้งให้เข้าร่วมอบรมตาม ห้วงเวลาที่เหมาะสม
นักวิเคราะห์นโยบายและแผน	<p>๑. สมรรถนะหลัก</p> <p>๒. สมรรถนะประจำสายงาน</p> <p>๓. งานที่จำเป็นในการปฏิบัติหน้าที่ในตำแหน่ง เช่น งานแผน งบประมาณ ข้อบัญญัติฯลฯ</p>	ฝึกอบรม/ ศึกษาดูงาน	ตามแผนหรือหนังสือ แจ้งให้เข้าร่วมอบรมตาม ห้วงเวลาที่เหมาะสม
นักทรัพยากรบุคคล	<p>๑. สมรรถนะหลัก</p> <p>๒. สมรรถนะประจำสายงาน</p> <p>๓. งานที่จำเป็นในการปฏิบัติหน้าที่ในตำแหน่ง เช่น งานเลื่อนขั้น เลื่อนระดับ งานประเมิน สวัสดิการ งานพัฒนา งานสรรหา งานเงินเดือน ค่าจ้าง ค่าตอบแทน งานเครื่องราช งานเขียนโครงการ งานฝึกอบรม งานบริการ ฯลฯ</p>	ฝึกอบรม/ ศึกษาดูงาน	ตามแผนหรือหนังสือ แจ้งให้เข้าร่วมอบรมตาม ห้วงเวลาที่เหมาะสม
นักพัฒนาชุมชน	<p>๑. สมรรถนะหลัก</p> <p>๒. สมรรถนะประจำสายงาน</p> <p>๓. งานที่จำเป็นในการปฏิบัติหน้าที่ในตำแหน่ง เช่น งานสวัสดิการชุมชน งานเบี้ยยังชีพ ผู้สูงอายุ ด้อยโอกาส งานสตรี งานพัฒนาชุมชน ฯลฯ</p>	ฝึกอบรม/ ศึกษาดูงาน	ตามแผนหรือหนังสือ แจ้งให้เข้าร่วมอบรมตาม ห้วงเวลาที่เหมาะสม
นิติกร	<p>๑. สมรรถนะหลัก</p> <p>๒. สมรรถนะประจำสายงาน</p> <p>๓. งานที่จำเป็นในการปฏิบัติหน้าที่ในตำแหน่ง เช่น จัดทำนิติกรรม พิจารณาตีความ ตอบข้อหารือ ช่วยให้คำปรึกษา ควบคุม และดูแลการดำเนินการคดีต่างๆ ฯลฯ</p>	ฝึกอบรม/ ศึกษาดูงาน	ตามแผนหรือหนังสือ แจ้งให้เข้าร่วมอบรมตาม ห้วงเวลาที่เหมาะสม



นักวิชาการสาธารณสุข	๑. สมรรถนะหลัก ๒. สมรรถนะประจำสายงาน ๓. งานที่จำเป็นในการปฏิบัติหน้าที่ในตำแหน่ง เช่น การส่งเสริมสุขภาพ การเฝ้าระวังโรค การกำหนดมาตรฐานงานสุขาภิบาล การควบคุมโรคและภัยสุขภาพ อนามัยและสิ่งแวดล้อม ฯลฯ	ฝึกอบรม/ ศึกษาดูงาน	ตามแผนหรือหนังสือ แจ้งให้เข้าร่วมอบรมตาม ห้วงเวลาที่เหมาะสม
เจ้าพนักงานธุรการ	๑. สมรรถนะหลัก ๒. สมรรถนะประจำสายงาน ๓. งานที่จำเป็นในการปฏิบัติหน้าที่ในตำแหน่ง เช่น งานอำนวยความสะดวก งานบริหารงานทั่วไป งานประสานงานทั่วไป งานธุรการ งานสารบรรณ งานสภา งานรัฐพิธี งานที่ไม่อยู่ในส่วนราชการอื่น	ฝึกอบรม/ ศึกษาดูงาน	ตามแผนหรือหนังสือ แจ้งให้เข้าร่วมอบรมตาม ห้วงเวลาที่เหมาะสม
เจ้าพนักงานป้องกันและบรรเทาสาธารณภัย	๑. สมรรถนะหลัก ๒. สมรรถนะประจำสายงาน ๓. งานที่จำเป็นในการปฏิบัติหน้าที่ในตำแหน่ง เช่น งานเฝ้าระวังภัย การช่วยภัย งาน กู้ชีพ อพปร. ฯลฯ	ฝึกอบรม/ ศึกษาดูงาน	ตามแผนหรือหนังสือ แจ้งให้เข้าร่วมอบรมตาม ห้วงเวลาที่เหมาะสม
<b>ลูกจ้างประจำ</b>			
นักจัดการงานทั่วไป	๑. สมรรถนะหลัก ๒. สมรรถนะประจำสายงาน ๓. งานที่จำเป็นในการปฏิบัติหน้าที่ในตำแหน่ง งานอำนวยความสะดวก งานบริหารงานทั่วไป งานประสานงานทั่วไป งานธุรการ งานสารบรรณ งานสภา งานรัฐพิธี งานที่ไม่อยู่ในส่วนราชการอื่น	ฝึกอบรม/ ศึกษาดูงาน	ตามแผนหรือหนังสือ แจ้งให้เข้าร่วมอบรมตาม ห้วงเวลาที่เหมาะสม
<b>พนักงานจ้างตามภารกิจ</b>			
ผู้ช่วยนักทรัพยากรบุคคล	๑. สมรรถนะหลัก ๒. สมรรถนะประจำสายงาน งานที่จำเป็นในการปฏิบัติหน้าที่ในตำแหน่ง เช่น งานเลื่อนขั้น เลื่อนระดับ งานประเมิน สวัสดิการ งานพัฒนา งานสรรหา งานเงินเดือน ค่าจ้าง ค่าตอบแทน งานเครื่องราช งานเขียนโครงการ งานฝึกอบรม งานบริการ ฯลฯ	ฝึกอบรม/ ศึกษาดูงาน	ตามแผนหรือหนังสือ แจ้งให้เข้าร่วมอบรมตาม ห้วงเวลาที่เหมาะสม

พนักงานขับรถยนต์	๑. สมรรถนะหลัก ๒.งานที่จำเป็นในการปฏิบัติหน้าที่ในตำแหน่ง เช่น เรียนรู้การบำรุงรักษาเครื่องยนต์ มารยาทการใช้รถใช้ถนน เครื่องหมายจราจร ฯลฯ	ฝึกอบรม/ ศึกษาดูงาน	ตามแผนหรือหนังสือ แจ้งให้เข้าร่วมอบรมตาม ห้วงเวลาที่เหมาะสม
พนักงานขับเครื่องจักรกลขนาดเบา	๑. สมรรถนะหลัก ๒.งานที่จำเป็นในการปฏิบัติหน้าที่ในตำแหน่ง เช่น เรียนรู้การบำรุงรักษาเครื่องยนต์ มารยาทการใช้รถใช้ถนน เครื่องหมายจราจร ฯลฯ	ฝึกอบรม/ ศึกษาดูงาน	ตามแผนหรือหนังสือ แจ้งให้เข้าร่วมอบรมตาม ห้วงเวลาที่เหมาะสม
<b>พนักงานจ้างทั่วไป</b>			
คนงาน	๑. สมรรถนะหลัก ๒.งานที่จำเป็นในการปฏิบัติหน้าที่ในตำแหน่ง เช่น งานบำรุงรักษา ต้นไม้ สนามหญ้า งานบำรุงรักษาเครื่องยนต์ในเบื้องต้น งานออกแบบและตกแต่งต้นไม้เล็กใหญ่ ฯลฯ	ฝึกอบรม/ ศึกษาดูงาน	ตามแผนหรือหนังสือ แจ้งให้เข้าร่วมอบรมตาม ห้วงเวลาที่เหมาะสม
<b>กองคลัง</b>			
ผู้อำนวยการกองคลัง	๑. สมรรถนะหลัก ๒.สมรรถนะประจำผู้บริหาร ๓.งานที่จำเป็นในการปฏิบัติหน้าที่ในตำแหน่ง เช่น งานอำนวยความสะดวก งานบริหาร งานการคลัง งานงบประมาณ งานสวัสดิการ งานการเงิน การบัญชี การจัดเก็บ งานพัสดุ ฯลฯ	ฝึกอบรม/ ศึกษาดูงาน	ตามแผนหรือหนังสือ แจ้งให้เข้าร่วมอบรมตาม ห้วงเวลาที่เหมาะสม
นักวิชาการพัสดุ	๑. สมรรถนะหลัก ๒. สมรรถนะประจำสายงาน ๓. งานที่จำเป็นในการปฏิบัติหน้าที่ในตำแหน่ง เช่น งานจัดซื้อ จัดจ้าง งานลงทะเบียนพัสดุ ครุภัณฑ์ สำนักงาน งานวิธีการพัสดุ ตกลง สอบ ประกวต ราคาพัสดุ ฯลฯ	ฝึกอบรม/ ศึกษาดูงาน	ตามแผนหรือหนังสือ แจ้งให้เข้าร่วมอบรมตาม ห้วงเวลาที่เหมาะสม
เจ้าพนักงานพัสดุ	๑. สมรรถนะหลัก ๒.สมรรถนะประจำสายงาน ๓.งานที่จำเป็นในการปฏิบัติหน้าที่ในตำแหน่ง เช่น งานจัดซื้อ จัดจ้าง งานลงทะเบียนพัสดุ ครุภัณฑ์ สำนักงาน งานวิธีการพัสดุ ตกลง สอบ ประกวต ราคาพัสดุ ฯลฯ	ฝึกอบรม/ ศึกษาดูงาน	ตามแผนหรือหนังสือ แจ้งให้เข้าร่วมอบรมตาม ห้วงเวลาที่เหมาะสม

เจ้าพนักงานจัดเก็บรายได้	๑. สมรรถนะหลัก ๒.สมรรถนะประจำสายงาน ๓.งานที่จำเป็นในการปฏิบัติหน้าที่ในตำแหน่ง เช่น งานจัดเก็บ งานเขียนใบเสร็จ งานภาษี อากร งานการเงิน ฯลฯ	ฝึกอบรม/ ศึกษาดูงาน	ตามแผนหรือหนังสือ แจ้งให้เข้าร่วมอบรมตาม ห้วงเวลาที่เหมาะสม
นักวิชาการเงินและบัญชี	๑. สมรรถนะหลัก ๒.สมรรถนะประจำสายงาน ๓.งานที่จำเป็นในการปฏิบัติหน้าที่ในตำแหน่ง เช่น งานการเงิน การบัญชี งานควบคุม ฎีกา การเขียนฎีกา ใบสำคัญ ฯลฯ	ฝึกอบรม/ ศึกษาดูงาน	ตามแผนหรือหนังสือ แจ้งให้เข้าร่วมอบรมตาม ห้วงเวลาที่เหมาะสม
เจ้าพนักงานการเงินและบัญชี	๑. สมรรถนะหลัก ๒.สมรรถนะประจำสายงาน ๓.งานที่จำเป็นในการปฏิบัติหน้าที่ในตำแหน่ง เช่น งานการเงิน การบัญชี งานควบคุม ฎีกา การเขียนฎีกา ใบสำคัญ ฯลฯ	ฝึกอบรม/ ศึกษาดูงาน	ตามแผนหรือหนังสือ แจ้งให้เข้าร่วมอบรมตาม ห้วงเวลาที่เหมาะสม
เจ้าพนักงานธุรการ	๑. สมรรถนะหลัก ๒. สมรรถนะประจำสายงาน ๓. งานที่จำเป็นในการปฏิบัติหน้าที่ใน ตำแหน่ง เช่น งานอำนวยความสะดวก งาน บริหารงานทั่วไป งานประสานงานทั่วไป งานธุรการ งานสารบรรณ งานรัฐพิธี งานที่ ไม่อยู่ในส่วนราชการอื่น	ฝึกอบรม/ ศึกษาดูงาน	ตามแผนหรือหนังสือ แจ้งให้เข้าร่วมอบรมตาม ห้วงเวลาที่เหมาะสม
<b>พนักงานจ้างตามภารกิจ</b>			
ผู้ช่วยนักวิชาการจัดเก็บรายได้	๑. สมรรถนะหลัก ๒.สมรรถนะประจำสายงาน ๓.งานที่จำเป็นในการปฏิบัติหน้าที่ในตำแหน่ง งานการเงิน การบัญชี งานควบคุมฎีกา การเขียนฎีกา ใบสำคัญ ฯลฯ	ฝึกอบรม/ ศึกษาดูงาน	ตามแผนหรือหนังสือ แจ้งให้เข้าร่วมอบรมตาม ห้วงเวลาที่เหมาะสม
ผู้ช่วยเจ้าพนักงานการเงินและบัญชี	๑. สมรรถนะหลัก ๒.สมรรถนะประจำสายงาน ๓.งานที่จำเป็นในการปฏิบัติหน้าที่ในตำแหน่ง งานการเงิน การบัญชี งานควบคุมฎีกา การเขียนฎีกา ใบสำคัญ ฯลฯ	ฝึกอบรม/ ศึกษาดูงาน	ตามแผนหรือหนังสือ แจ้งให้เข้าร่วมอบรมตาม ห้วงเวลาที่เหมาะสม

<b>พนักงานจ้างทั่วไป</b>			
คนงาน	๑. สมรรถนะหลัก ๒. สมรรถนะประจำสายงาน ๓. งานที่จำเป็นในการปฏิบัติหน้าที่ในตำแหน่ง งานการเงิน การบัญชี งานควบคุม ฎีกา การเขียนฎีกา ใบสำคัญ ฯลฯ	ฝึกอบรม/ ศึกษาดูงาน	ตามแผนหรือหนังสือ แจ้งให้เข้าร่วมอบรมตาม ห้วงเวลาที่เหมาะสม
พนักงานจดมาตรวัดน้ำ	๑. สมรรถนะหลัก ๒. สมรรถนะประจำสายงาน ๓. งานที่จำเป็นในการปฏิบัติหน้าที่ในตำแหน่ง จดมาตรวัดน้ำ เก็บเงินค่าน้ำ ออกใบเสร็จ ใบสำคัญ ฯลฯ	ฝึกอบรม/ ศึกษาดูงาน	ตามแผนหรือหนังสือ แจ้งให้เข้าร่วมอบรมตาม ห้วงเวลาที่เหมาะสม
<b>กองช่าง</b>			
ผู้อำนวยการกองช่าง	๑. สมรรถนะหลัก ๒. สมรรถนะประจำผู้บริหาร ๓. งานที่จำเป็นในการปฏิบัติหน้าที่ในตำแหน่ง	ฝึกอบรม/ ศึกษาดูงาน	ตามแผนหรือหนังสือ แจ้งให้เข้าร่วมอบรมตาม ห้วงเวลาที่เหมาะสม
นายช่างโยธา	๑. สมรรถนะหลัก ๒. สมรรถนะประจำสายงาน ๓. งานที่จำเป็นในการปฏิบัติหน้าที่ในตำแหน่ง	ฝึกอบรม/ ศึกษาดูงาน	ตามแผนหรือหนังสือ แจ้งให้เข้าร่วมอบรมตาม ห้วงเวลาที่เหมาะสม
นายช่างไฟฟ้า	๑. สมรรถนะหลัก ๒. สมรรถนะประจำสายงาน ๓. งานที่จำเป็นในการปฏิบัติหน้าที่ในตำแหน่ง	ฝึกอบรม/ ศึกษาดูงาน	ตามแผนหรือหนังสือ แจ้งให้เข้าร่วมอบรมตาม ห้วงเวลาที่เหมาะสม
<b>พนักงานจ้างตามภารกิจ</b>			
ผู้ช่วยเจ้าพนักงานธุรการ	๑. สมรรถนะหลัก ๒. สมรรถนะประจำสายงาน ๓. งานที่จำเป็นในการปฏิบัติหน้าที่ในตำแหน่ง เช่น งานอำนวยการ งานบริหารงานทั่วไป งานประสานงานทั่วไป งานธุรการ งานสารบรรณ งานรัฐพิธี งานที่ไม่อยู่ในส่วนราชการอื่น	ฝึกอบรม/ ศึกษาดูงาน	ตามแผนหรือหนังสือ แจ้งให้เข้าร่วมอบรมตาม ห้วงเวลาที่เหมาะสม

<b>งานการศึกษา ศาสนา วัฒนธรรม และนันทนาการ</b>			
ผู้อำนวยการศูนย์พัฒนาเด็กเล็ก	๑. สมรรถนะหลัก ๒.สมรรถนะประจำผู้บริหาร ๓.งานที่จำเป็นในการปฏิบัติหน้าที่ในตำแหน่ง เช่น งานบริหารงานการศึกษา งาน อำนวยการ งานประเมินผลการศึกษา งาน ศูนย์พัฒนาเด็กเล็ก งานโรงเรียน การจัดซื้อ จัดจ้าง งานโครงการ งานประเพณี วัฒนธรรม งานการศึกษาฯลฯ	ฝึกอบรม/ ศึกษาดูงาน	ตามแผนหรือหนังสือ แจ้งให้เข้าร่วมอบรมตาม ช่วงเวลาที่เหมาะสม
นักวิชาการศึกษา	๑. สมรรถนะหลัก ๒. สมรรถนะประจำสายงาน ๓. งานที่จำเป็นในการปฏิบัติหน้าที่ใน ตำแหน่ง เช่น งานประเมินผลการศึกษา งานศูนย์พัฒนาเด็กเล็ก งานโรงเรียน การจัดซื้อจัดจ้าง งานโครงการ งาน ประเพณีวัฒนธรรม งานการศึกษา ฯลฯ	ฝึกอบรม/ ศึกษาดูงาน	ตามแผนหรือหนังสือ แจ้งให้เข้าร่วมอบรมตาม ช่วงเวลาที่เหมาะสม
ครู	๑. สมรรถนะหลัก ๒.สมรรถนะประจำสายงานการสอน ๓.งานที่จำเป็นในการปฏิบัติหน้าที่ในตำแหน่ง เช่น งานการสอน การดูแลเด็กปฐมวัย การ เขียนโครงการ งานประเมินผลการศึกษา งานพัฒนาเด็กปฐมวัย ฯลฯ	ฝึกอบรม/ ศึกษาดูงาน	ตามแผนหรือหนังสือ แจ้งให้เข้าร่วมอบรมตาม ช่วงเวลาที่เหมาะสม
<b>พนักงานจ้างตามภารกิจ</b>			
ผู้ช่วยนักวิชาการศึกษา	๑. สมรรถนะหลัก ๒.สมรรถนะประจำสายงาน ๓.งานที่จำเป็นในการปฏิบัติหน้าที่ในตำแหน่ง เช่น งานประเมินผลการศึกษา งานศูนย์ พัฒนาเด็กเล็ก งานโรงเรียน การจัดซื้อจัด จ้าง งานโครงการ งานประเพณีวัฒนธรรม งานการศึกษาฯลฯ	ฝึกอบรม/ ศึกษาดูงาน	ตามแผนหรือหนังสือ แจ้งให้เข้าร่วมอบรมตาม ช่วงเวลาที่เหมาะสม
ผู้ช่วยครูผู้ดูแลเด็ก (ผู้มีทักษะ)	๑. สมรรถนะหลัก ๒.งานที่จำเป็นในการปฏิบัติหน้าที่ในตำแหน่ง เช่น งานการสอน การดูแลเด็กปฐมวัย การ เขียนโครงการ งานประเมินผลการศึกษา งานพัฒนาเด็กปฐมวัย ฯลฯ	ฝึกอบรม/ ศึกษาดูงาน	ตามแผนหรือหนังสือ แจ้งให้เข้าร่วมอบรมตาม ช่วงเวลาที่เหมาะสม

<b>พนักงานจ้างทั่วไป</b>			
ผู้ดูแลเด็ก	๑. สมรรถนะหลัก ๒.งานที่จำเป็นในการปฏิบัติหน้าที่ในตำแหน่ง เช่น งานการสอน การดูแลเด็กปฐมวัย การเขียนโครงการ งานประเมินผล การศึกษา งานพัฒนาเด็กปฐมวัย ฯลฯ	ฝึกอบรม/ ศึกษาดูงาน	ตามแผนหรือหนังสือ แจ้งให้เข้าร่วมอบรมตาม ห้วงเวลาที่เหมาะสม
<b>งานสาธารณสุขและสิ่งแวดล้อม</b>			
ผอ.กองสาธารณสุขและสิ่งแวดล้อม	๑. สมรรถนะหลัก ๒.สมรรถนะประจำผู้บริหาร ๓.งานที่จำเป็นในการปฏิบัติหน้าที่ในตำแหน่ง เช่น งานบริหารงานสาธารณสุข งาน อำนวยการ งานสิ่งแวดล้อม งานอนามัย งานบริการสาธารณสุข งานควบคุม โรคติดต่อ งานทรัพยากรและสิ่งแวดล้อม ฯลฯ	ฝึกอบรม/ ศึกษาดูงาน	ตามแผนหรือหนังสือ แจ้งให้เข้าร่วมอบรมตาม ห้วงเวลาที่เหมาะสม
พนักงานขับเครื่องจักรกลขนาดเบา	๑. สมรรถนะหลัก ๒. งานที่จำเป็นในการปฏิบัติหน้าที่ในตำแหน่ง เช่น เรียนรู้การบำรุงรักษาเครื่องยนต์ มารยาทการใช้รถใช้ถนน เครื่องหมายจราจร ฯลฯ	ฝึกอบรม/ ศึกษาดูงาน	ตามแผนหรือหนังสือ แจ้งให้เข้าร่วมอบรมตาม ห้วงเวลาที่เหมาะสม
<b>พนักงานจ้างทั่วไป</b>			
คนงาน	๑. สมรรถนะหลัก ๒.งานที่จำเป็นในการปฏิบัติหน้าที่ในตำแหน่ง เช่น งานบำรุงรักษา ต้นไม้ สนามหญ้า งาน บำรุงรักษาเครื่องยนต์ในเบื้องต้น งาน ออกแบบและตกแต่งต้นไม้เล็กใหญ่ ฯลฯ	ฝึกอบรม/ ศึกษาดูงาน	ตามแผนหรือหนังสือ แจ้งให้เข้าร่วมอบรมตาม ห้วงเวลาที่เหมาะสม
คนงานประจำรถขยะ	๑. สมรรถนะหลัก ๒.งานที่จำเป็นในการปฏิบัติหน้าที่ในตำแหน่ง เช่น งานอนามัยสิ่งแวดล้อม การคัดแยก ประเภทขยะ งานบริการ ฯลฯ	ฝึกอบรม/ ศึกษาดูงาน	ตามแผนหรือหนังสือ แจ้งให้เข้าร่วมอบรมตาม ห้วงเวลาที่เหมาะสม

### ๓.๕ ประกาศคุณธรรมจริยธรรมของข้าราชการหรือพนักงานส่วนท้องถิ่น ลูกจ้าง และพนักงานจ้าง

องค์การบริหารส่วนตำบลหนองหงส์ ได้ประกาศคุณธรรมจริยธรรมของข้าราชการหรือพนักงานส่วนท้องถิ่น ลูกจ้าง และพนักงานจ้าง เพื่อให้ข้าราชการหรือพนักงานส่วนท้องถิ่น ลูกจ้าง และพนักงานจ้าง ยึดถือเป็นแนวปฏิบัติตามที่กฎหมายกำหนด มีหน้าที่ดำเนินการให้เป็นไปตามกฎหมายเพื่อรักษาประโยชน์ส่วนรวมและประเทศชาติ อำนวยความสะดวกและให้บริการแก่ประชาชนตามหลักธรรมาภิบาล โดยจะต้องยึดมั่นในค่านิยมหลักของมาตรฐานจริยธรรม ดังนี้

๑. การยึดมั่นในระบบประชาธิปไตย อันมีพระมหากษัตริย์ทรงเป็นประมุข
๒. การยึดมั่นในคุณธรรมและจริยธรรม
๓. การมีจิตสำนึกที่ดี ซื่อสัตย์ สุจริต และรับผิดชอบ
๔. การยึดถือประโยชน์ของประเทศชาติเหนือกว่าประโยชน์ส่วนตน และไม่มีผลประโยชน์ทับซ้อน
๕. การยืนหยัดทำในสิ่งที่ถูกต้อง เป็นธรรม และถูกกฎหมาย
๖. การให้บริการแก่ประชาชนด้วยความรวดเร็ว มีอัธยาศัย และไม่เลือกปฏิบัติ
๗. การให้ข้อมูลข่าวสารแก่ประชาชนอย่างครบถ้วน ถูกต้อง และไม่บิดเบือนข้อเท็จจริง
๘. การมุ่งผลสัมฤทธิ์ของงาน รักษามาตรฐาน มีคุณภาพโปร่งใส และตรวจสอบได้
๙. การยึดมั่นในหลักจรรยาวิชาชีพขององค์กร
๑๐. การสร้างจิตสำนึกให้ประชาชนในท้องถิ่นประพடுத்தันเป็นพลเมืองที่ดี ร่วมกันพัฒนาชุมชน

ให้น่าอยู่ คู่คุณธรรม และดูแลสภาพสิ่งแวดล้อมให้สอดคล้องรัฐธรรมนูญฉบับปัจจุบัน

ทั้งนี้ การฝ่าฝืนหรือไม่ปฏิบัติตามมาตรฐานทางจริยธรรม ให้ถือว่าเป็นการกระทำผิดทางวินัย

### ๓.๖ การพัฒนาข้าราชการหรือพนักงานส่วนท้องถิ่นตามหลักสูตรสายงาน

คำอธิบาย: ให้องค์กรปกครองส่วนท้องถิ่น (อบจ. เทศบาล อบต. และเมืองพัทยา) วิเคราะห์และสรุปการพัฒนาข้าราชการหรือพนักงานส่วนท้องถิ่นตามหลักสูตรสายงานขององค์กรปกครองส่วนท้องถิ่น (อบจ. เทศบาล อบต. และเมืองพัทยา) โดยใช้ข้อมูลบุคลากรปัจจุบัน เพื่อส่งเสริมให้ข้าราชการและพนักงานส่วนท้องถิ่นได้รับการฝึกอบรมหลักสูตรตามสายงานที่กำหนด และส่งเสริมเส้นทางความก้าวหน้าของข้าราชการหรือพนักงานส่วนท้องถิ่น ดังนี้

ที่	ชื่อ-สกุล	ตำแหน่ง	ระดับ	คุณวุฒิการศึกษา	ระยะเวลาการดำรงตำแหน่ง (ปี /เดือน)	การผ่านฝึกอบรมตามหลักสูตรสายงาน	แผนการเข้ารับการฝึกอบรมตามหลักสูตรสายงาน			หมายเหตุ
							๒๕๖๗	๒๕๖๘	๒๕๖๙	
๑	นายเชียว คำแหง	ปลัดองค์การบริหารส่วนตำบล	กลาง	ร.ม. (รัฐศาสตร์)	๗ ปี ๗ เดือน	หลักสูตรนักบริหารงานท้องถิ่นระดับกลาง	-	-	-	
๒	นายทวีศักดิ์ แร่ทอง	รองปลัด อบต.	ต้น	ร.ม. (รัฐศาสตร์)	๑๐ ปี ๔ เดือน	-	-	-	-	
	<b>สำนักปลัดเทศบาล (๐๑)</b>									
๓	นายสุทธิ สุทธิพูน	หัวหน้าสำนักปลัด อบต. (นักบริหารงานทั่วไป)	ต้น	ร.บ. (รัฐศาสตร์)	๗ ปี ๗ เดือน	หลักสูตรนักบริหารงานทั่วไประดับต้น	-	-	-	
๔	นางสาวพรทิพย์ ทรงทอง	นักจัดการงานทั่วไป	ชก.	บธ.บ. (คอมพิวเตอร์ธุรกิจ)	๒ ปี ๙ เดือน	-	-	-	-	
๕	นางสาวนวรรตน์ พรหมศรี	นักทรัพยากรบุคคล	ชก.	ร.ม. (รัฐศาสตร์)	๗ ปี ๓ เดือน	หลักสูตรนักทรัพยากรบุคคล	-	-	-	
๖	นางสาวกริตพร เกิดกลิ่นหอม	นักวิเคราะห์นโยบายและแผน	ชก.	ร.ม. (รัฐศาสตร์)	๗ ปี ๗ เดือน	-	-	-	-	
๗	นางภาพิมนต์ ไหมละเอียด	นิติกร	ชก.	น.ม. (นิติศาสตร์)	๗ ปี ๒ เดือน	-	-	-	-	
๘	นางศิริราณี แก้วประสม	นักวิชาการเกษตร	ชก.	วท.บ. (พืชศาสตร์)	๙ ปี ๓ เดือน					
๙	นายสมหวัง สุ่มงคล	นักพัฒนาชุมชน	ชก.	คบ. (การศึกษา)	๗ ปี ๓ เดือน					
๑๐	นางสาวปัญญลิตา สุนทรโชติ	นักวิชาการศึกษา	ชก.	ศษ.ม. (การบริหารการศึกษา)	๗ ปี ๗ เดือน					
๑๑	นางสาวศิริประภา รัตนบุรี	นักวิชาการสาธารณสุข	ปก.	(การแพทย์แผนไทยบัณฑิต)	๓ ปี ๔ เดือน					



ที่	ชื่อ-สกุล	ตำแหน่ง	ระดับ	คุณวุฒิการศึกษา	ระยะเวลาการดำรงตำแหน่ง (ปี /เดือน)	การผ่านฝึกอบรมตามหลักสูตรสายงาน	แผนการเข้ารับการฝึกอบรมตามหลักสูตรสายงาน			หมายเหตุ
							๒๕๖๗	๒๕๖๘	๒๕๖๙	
๑๒	นางสุภาพร ถนอมชู	เจ้าพนักงานธุรการ	ชง.	ปวส. (การบัญชี)	๑ ปี ๔ เดือน	-	-	-	-	
๑๓	นางสาวสายชล แก้วแก้ว	เจ้าพนักงานธุรการ	ชง.	ปวส. (การจัดการทั่วไป)	๙ ปี	-	-	-	-	
๑๔	นายมนูศักดิ์ ดอกกลิ่น	เจ้าพนักงานป้องกันและบรรเทาสาธารณภัย	ชง.	ปวส. (ช่างไฟฟ้ากำลัง)	๗ ปี ๗ เดือน	-				
	<b>ลูกจ้างประจำ</b>									
๑๕	นางเยาวนาฏ วัฒนานุรักษ์	นักจัดการงานทั่วไป	-	ศศ.บ. (การจัดการทั่วไป)	-	-	-	-	-	
	<b>กองคลัง (๑๔)</b>									
๑๖	นางมณีรัตน์ อินทหนู	ผอ.กองคลัง (นักบริหารงานการคลัง)	กลาง	ศศ.บ. (การจัดการทั่วไป)	๓ เดือน	-	-	-	-	
๑๗	นาทิพย์วรรณ บรรจงช่วย	นักวิชาการเงินและบัญชี	ชก.	บธ.บ. (การบัญชี)	๗ ปี ๗ เดือน	-	-	-	-	
๑๘	นางเสาวนีย์ ธรรมสุวรรณ	นักวิชาการพัสดุ	ชก.	บธ.ม. (การบัญชี)	๗ ปี ๔ เดือน	-	-	+๑	-	
๑๙	นางจาฤติ ดั่งยาง	นักวิชาการจัดเก็บรายได้	ชก.	ศศ.บ. (การจัดการทั่วไป)	๕ ปี ๙ เดือน	-	-	-	+๑	
๒๐	นางพัชรินทร์ รักกิจ	เจ้าพนักงานการเงินและบัญชี	ชง.	ปวส. (การบัญชี)	๕ ปี ๗ เดือน	หลักสูตรเจ้าพนักงานการเงินและบัญชี	-	-	-	
๒๑	นางสาววิไลวรรณ ปรานไกรสิทธิ์	เจ้าพนักงานจัดเก็บรายได้	ชง.	บธ.บ. (การเงินการธนาคาร)	๖ ปี ๘ เดือน	-	-	+๑	-	
๒๒	นางสาวรัตติกาล บุญแก้วเสื่อ	เจ้าพนักงานพัสดุ	ชง.	ปวส. (การบัญชี)	๑ ปี ๒ เดือน	-				
๒๓	นางจิราภรณ์ กุญชรินทร์	เจ้าพนักงานธุรการ	ชง.	ศศ.บ. (บริหารธุรกิจการบัญชี)	๕ ปี ๗ เดือน	-	-	-	-	
	<b>กองช่าง (๑๕)</b>									
๒๔	นายกิตติศักดิ์ รัตนคช	ผู้อำนวยการกองช่าง	ต้น	ร.ม. (รัฐศาสตร์)	๗ ปี ๗ เดือน	-	-	-	-	

ที่	ชื่อ-สกุล	ตำแหน่ง	ระดับ	คุณวุฒิการศึกษา	ระยะเวลาการดำรงตำแหน่ง (ปี /เดือน)	การผ่านฝึกอบรมตามหลักสูตรสายงาน	แผนการเข้ารับการฝึกอบรมตามหลักสูตรสายงาน			หมายเหตุ
							๒๕๖๗	๒๕๖๘	๒๕๖๙	
๒๔	นายจิระวุฒิ พุทธรักษา	วิศวกรโยธา	ชก.	วศ.บ. (วิศวกรโยธา)	๔ ปี ๒ เดือน	-	-	-	-	
๒๕	นายสายัณฑ์ เอกสาร	นายช่างโยธา	อาวุโส	ปวส. (ช่างก่อสร้าง)	๗ ปี ๗ เดือน	-	-	-	-	
๒๖	นายวิโรจน์ อินทรสุวรรณ	นายช่างโยธา	ชง.	ปวส. (ช่างก่อสร้าง)	๗ ปี ๗ เดือน	-	-	-	-	
๒๗	นายเฉลิมชัย รักษ์จำรูญ	นายช่างโยธา	ชง.	ปวส. (ช่างก่อสร้าง)	๖ ปี ๑๐ เดือน	-	-	-	-	
๒๘	นายอดิศักดิ์ รัตนพันธ์	นายช่างโยธา	ชง.	ปวส. (ช่างก่อสร้าง)	๗ ปี	-	-	-	-	
๒๙	นายสิทธิโชค ชุมเปีย	นายช่างไฟฟ้า	ชง.	ปวส. (ไฟฟ้ากำลัง)	๗ ปี ๒ เดือน	-	-	-	-	
	<b>หน่วยตรวจสอบภายใน (๑๓)</b>									
๓๐	-	-	ปก./ชก.	-	-	-	-	-	-	
รวม							๐	๒	๑	

## ส่วนที่ ๔ ยุทธศาสตร์การพัฒนาคูคณาจารย์

การพัฒนาคูคณาจารย์ขององค์กรปกครองส่วนท้องถิ่นได้กำหนดวิสัยทัศน์ พันธกิจ ค่านิยม ยุทธศาสตร์การพัฒนาคูคณาจารย์เพื่อเป็นกรอบแนวทางในการพัฒนา ดังนี้

### ๔.๑ วิสัยทัศน์ ( Vision)

องค์การบริหารส่วนตำบลหนองหงส์ เป็นองค์กรหลักในการพัฒนาตำบลหนองหงส์ให้มีความเจริญก้าวหน้าในทุกด้าน มุ่งมั่นยกระดับคุณภาพชีวิต เศรษฐกิจพอเพียง ด้วยการบริหารจัดการตามหลักธรรมาภิบาล ได้จัดทำวิสัยทัศน์ด้านการพัฒนาทรัพยากรบุคคล (Vision) เพื่อให้การกำหนดทิศทางการพัฒนาข้าราชการหรือพนักงานส่วนท้องถิ่น ลูกจ้าง และพนักงานจ้าง ขององค์กรปกครองส่วนท้องถิ่น

#### วิสัยทัศน์การบริหารงานบุคคล

**“มุ่งมั่นทำงาน ใฝ่หาความรู้ เชิดชูยึดหลักคุณธรรม จริยธรรม”**

### ๔.๒ พันธกิจด้านการพัฒนาทรัพยากรบุคคล (Mission)

องค์การบริหารส่วนตำบลหนองหงส์ ได้จัดทำพันธกิจด้านการพัฒนาทรัพยากรบุคคล (Mission) เพื่อให้การพัฒนาข้าราชการหรือพนักงานส่วนท้องถิ่น ลูกจ้าง และพนักงานจ้าง ตามวิสัยทัศน์ของการพัฒนาคูคณาจารย์ และบรรลุวัตถุประสงค์ขององค์กรปกครองส่วนท้องถิ่น

๑) พัฒนาคูคณาจารย์องค์กรปกครองส่วนท้องถิ่นให้เป็นมืออาชีพและนวัตกรรม มีความรู้ ทักษะ ทักษะที่จำเป็นในการบริหารงานและบูรณาการอย่างเป็นระบบพร้อมปรับตัวสู่ยุคดิจิทัล

๒) เสริมสร้างคุณธรรม จริยธรรม วัฒนธรรมและค่านิยมร่วม เพื่อเพิ่มประสิทธิภาพการปฏิบัติงานและป้องกันการทุจริตประพฤติมิชอบ

๓) พัฒนาคูคณาจารย์องค์กรปกครองส่วนท้องถิ่นให้มีคุณภาพชีวิตที่ดี มีความสุข มีความสมดุลของชีวิตและการทำงาน

๔) ส่งเสริมการเรียนรู้และการพัฒนาตนเองอย่างต่อเนื่องด้วยระบบเทคโนโลยีสารสนเทศและดิจิทัลที่เหมาะสม

๕) พัฒนาคูคณาจารย์องค์กรปกครองส่วนท้องถิ่นตามเส้นทางความก้าวหน้าในสายอาชีพ

๖) พัฒนาทักษะด้านภาวะผู้นำ ทักษะด้านดิจิทัล และทักษะสำหรับผู้ประกอบการเปลี่ยนแปลงรุ่นใหม่ในองค์การบริหารส่วนตำบล

### ๔.๓ ค่านิยม

องค์กรปกครองส่วนท้องถิ่นจัดทำค่านิยมขององค์กรปกครองส่วนท้องถิ่น เพื่อให้ข้าราชการหรือพนักงานส่วนท้องถิ่น ลูกจ้าง และพนักงานจ้าง ปฏิบัติตามค่านิยมของ

**“มืออาชีพ คิดสร้างสรรค์ ยึดมั่นธรรมาภิบาล ใจบริการเพื่อประชาชน”**

### ๔.๔ เป้าประสงค์

องค์การบริหารส่วนตำบลหนองหงส์ กำหนดเป้าประสงค์ของการจัดแผนพัฒนาคูคณาจารย์การบริหารส่วนตำบล ๓ ปี เพื่อพัฒนาคูคณาจารย์ข้าราชการหรือพนักงานส่วนท้องถิ่น ลูกจ้าง และพนักงานจ้าง

๑) บุคลากรมีขีดความสามารถ ทักษะ ความรู้ และสมรรถนะที่หลากหลายในการปฏิบัติงานตามภารกิจองค์กรปกครองส่วนท้องถิ่น

๒) องค์กรปกครองส่วนท้องถิ่นมีการวางแผนพัฒนาบุคลากร การวางแผนพัฒนาความก้าวหน้าในสายอาชีพให้แก่ข้าราชการหรือพนักงานส่วนท้องถิ่น

๓) บุคลากรมีจิตสำนึก ประพฤติปฏิบัติตน ตามค่านิยม คุณธรรมจริยธรรม วัฒนธรรมการทำงานร่วมกัน โดยยึดหลักธรรมาภิบาล

๔) บุคลากรมีความผูกพันกับองค์กรปกครองส่วนท้องถิ่นมีคุณภาพชีวิตการทำงานที่ดี และมีความสุขในการทำงาน

๕) พัฒนาบุคลากรให้มีคุณภาพชีวิตและความสุขในวัยหลังเกษียณ

### กรอบแนวคิดการจัดทำแผนยุทธศาสตร์การพัฒนาบุคลากร

การจัดทำยุทธศาสตร์การพัฒนาพนักงานส่วนตำบล มีวัตถุประสงค์เพื่อให้องค์กรมีจุดมุ่งหมาย ทิศทางในการก้าวไปข้างหน้าในเชิงการพัฒนาบุคลากร เพื่อไปตอบสนองต่อยุทธศาสตร์องค์กร มีวิธีการและเครื่องมือในการผลักดันสู่ความสำเร็จรวมทั้งระบบการติดตามผล อีกทั้งเป็นการสร้างความต่อเนื่องในการพัฒนาบุคลากรในองค์กร ซึ่งการจัดทำยุทธศาสตร์นั้นคือการกำหนดทิศทางขององค์กร ซึ่งทิศทางนี้จะมีผลครอบคลุมอยู่ในช่วงระยะเวลา ๓ ปี

ในการจัดทำยุทธศาสตร์การพัฒนาบุคลากรขององค์การบริหารส่วนตำบลหนองหงส์นั้น ต้องเป็นการจัดทำยุทธศาสตร์ที่มีความเชื่อมโยงกับยุทธศาสตร์หลักตามแผนพัฒนาจังหวัด แผนพัฒนาอำเภอ แผนพัฒนาองค์กรปกครองส่วนท้องถิ่น นโยบายของรัฐบาล และนโยบายผู้บริหาร ทั้งนี้ เพื่อให้ยุทธศาสตร์การพัฒนาหน่วยงานนั้นเป็นส่วนที่ช่วยสนับสนุนผลักดันให้ยุทธศาสตร์ของหน่วยงานประสบความสำเร็จผ่านทางบุคลากร ที่ได้รับการพัฒนาให้มีความรู้ สมรรถนะ เป็นผู้นำ เป็นคนดี มีวินัย และมีพลังกายพลังใจในการปฏิบัติภารกิจ ของตนให้ประสบความสำเร็จอย่างดียิ่ง และเพื่อให้ยุทธศาสตร์การพัฒนาบุคลากรนั้นมีความเชื่อมต่อกับยุทธศาสตร์ขององค์การบริหารส่วนตำบลหนองหงส์ในทุกๆ ยุทธศาสตร์ โดยมีได้เพียงเชื่อมโยงเฉพาะในด้านที่เป็นยุทธศาสตร์ด้านทรัพยากรบุคคลเท่านั้น

เพื่อให้การจัดทำยุทธศาสตร์การพัฒนาบุคลากรขององค์การบริหารส่วนตำบลหนองหงส์มีความสอดคล้องและสัมพันธ์กับยุทธศาสตร์หลักตามแผนพัฒนาจังหวัด แผนพัฒนาอำเภอ แผนพัฒนาองค์กรปกครองส่วนท้องถิ่น นโยบายของรัฐบาล และนโยบายผู้บริหาร จึงได้กำหนดกระบวนการจัดทำ ดังนี้

**ขั้นตอนที่ ๑** กำหนดประเด็นหลักตามยุทธศาสตร์ขององค์กร เพื่อศึกษาแนวนโยบายการพัฒนาจังหวัด แผนพัฒนาเศรษฐกิจและสังคม แนวนโยบายของจังหวัด อำเภอ และทบทวนวิสัยทัศน์ พันธกิจ ยุทธศาสตร์องค์กร

ในการกำหนดประเด็นหลักตามยุทธศาสตร์องค์การบริหารส่วนตำบลหนองหงส์นั้น เป็นการศึกษาข้อมูลประกอบที่สำคัญในการจัดทำยุทธศาสตร์ ศึกษาตัวชี้วัดในระดับองค์กร เมื่อได้ทำการศึกษาและทบทวนข้อมูลยุทธศาสตร์ที่เกี่ยวข้อง ข้อมูลวิสัยทัศน์ พันธกิจ แล้ว จากนั้น จึงดำเนินการกำหนดประเด็นสำคัญ ในยุทธศาสตร์องค์กร

**ขั้นตอนที่ ๒** การทำ HR SWOT เพื่อวิเคราะห์จุดอ่อน จุดแข็ง โอกาส อุปสรรค ในเรื่องของ “คน” ที่จะทำให้องค์กรบรรลุ หรือไม่บรรลุตามยุทธศาสตร์ที่วางไว้

ขั้นตอนนี้เป็นขั้นตอนที่จะช่วยในการวิเคราะห์ข้อมูลปัจจัยภายใน และปัจจัยภายนอกในด้านทรัพยากรมนุษย์ ที่มีผลต่อความสำเร็จขององค์กร ซึ่งการทำ HR SWOT นั้น

- เป็นการวิเคราะห์จุดอ่อน จุดแข็ง โอกาส อุปสรรค ในเรื่องของ “คน” ที่จะทำให้องค์กรบรรลุหรือไม่บรรลุผลสำเร็จตามยุทธศาสตร์ที่วางไว้

- เป็นการดำเนินการในรูปการประชุม หรือ Workshop เพื่อเป็นการระดมสมอง ซึ่งให้ได้มาซึ่งข้อมูลจำนวนมาก

- เป็นการระดมสมอง โดยที่สิ่งที่ได้จากการระดมสมองนั้นเป็นความเห็นของผู้ที่มาเข้าร่วม

- พิจารณาให้ความสำคัญกับจุดอ่อน เป็นลำดับแรก ๆ

- เป็นการวิเคราะห์ในทุกๆ ด้านที่เกี่ยวกับการบริหาร และพัฒนาทรัพยากรมนุษย์ ไม่ควรจำกัดเฉพาะในด้านการพัฒนาทรัพยากรมนุษย์เพียงอย่างเดียว

**ขั้นตอนที่ ๓** วิเคราะห์ข้อมูลสำคัญด้านทรัพยากรมนุษย์ เพื่อวิเคราะห์ข้อมูลที่สำคัญ ซึ่งจะช่วยสนับสนุนผลการทำ HR SWOT และเป็นข้อมูลสนับสนุนในการกำหนดยุทธศาสตร์การพัฒนาคูคลากรต่อไป

ขั้นตอนนี้ เป็นขั้นตอนที่จะช่วยสนับสนุนการจัดทำยุทธศาสตร์ ด้วยการวิเคราะห์จากข้อมูลสำคัญด้านทรัพยากรมนุษย์ และยังเป็นการตรวจสอบ ยืนยัน การทำ HR SWOT นอกจากนี้การวิเคราะห์ข้อมูลสำคัญด้านทรัพยากรมนุษย์ ยังช่วยให้การจัดทำยุทธศาสตร์ต่าง ๆ มีความถูกต้องโดยมีข้อมูลตัวเลขสนับสนุนการคิดวิเคราะห์และการจัดทำ

ผลจากการวิเคราะห์ข้อมูลสำคัญด้านทรัพยากรมนุษย์นั้น ทำให้องค์กรเห็นถึงนัยสำคัญที่มีผลต่อการบริหารงานในปัจจุบัน และอนาคตอันใกล้ เช่น การวิเคราะห์จำนวนคนในแต่ละช่วงอายุ ทำให้เห็นถึงกลุ่มประชากรส่วนใหญ่ในองค์กร ด้วยข้อมูลนี้ทำให้การกำหนดยุทธศาสตร์การพัฒนา แผนการพัฒนา มีความสอดคล้องกับกลุ่มคนส่วนใหญ่ในองค์กร จำนวนวันที่ใช้ในการพัฒนา แสดงถึงค่าเฉลี่ยจำนวนวันที่บุคลากรได้รับในการพัฒนา และค่าใช้จ่ายในการพัฒนานั้นสะท้อนถึงการบริหารจัดการ ความพยายามในการดำเนินการพัฒนาผ่านการใช้จ่ายเพื่อการพัฒนาซึ่งสามารถนำไปเปรียบเทียบกับหน่วยงานที่เป็นหน่วยงานที่ดีในเรื่องการพัฒนาคู

**ขั้นตอนที่ ๔** ศึกษาตัวแบบการพัฒนาขององค์กรที่คล้ายคลึงกัน เพื่อศึกษาแนวปฏิบัติที่ดีขององค์กรอื่นซึ่งจะช่วยสนับสนุนการกำหนดยุทธศาสตร์การพัฒนาคูคลากรเนื่องด้วยจากความเป็นจริงที่ว่าองค์กรใดองค์กรหนึ่งนั้นไม่ได้เก่งไปทุกเรื่อง ยังมีองค์กรที่เก่งกว่าองค์กรอื่นๆ อย่างมากในบางเรื่อง ดังนั้นการศึกษาจากประสบการณ์ตรงขององค์กรอื่น แล้วนำมาประยุกต์ให้เหมาะสม จะช่วยประหยัดเวลาและลดการดำเนินงานแบบลองผิดลองถูก ทำให้สามารถเพิ่มประสิทธิภาพในการทำงาน และเพิ่มศักยภาพในการแข่งขัน

**ขั้นตอนที่ ๕** จัดทำยุทธศาสตร์การพัฒนาคูคลากร (HRD Strategy) เป็นขั้นตอนการกำหนดยุทธศาสตร์การพัฒนาคูคลากรในรายละเอียด พร้อมตัวชี้วัดผลงานที่สำคัญ (KPI) ขั้นตอนนี้ เป็นขั้นตอนในการสร้างยุทธศาสตร์การพัฒนาคูคลากรขององค์กร โดยการนำข้อมูลที่ได้จากขั้นตอนที่ ๑ ถึง ๔ มาวิเคราะห์ จัดลำดับความสำคัญ จัดกลุ่มประเด็นปัญหา เพื่อจัดทำเป็นยุทธศาสตร์การพัฒนาคู

เมื่อสร้างยุทธศาสตร์การพัฒนาคูคลากรจากขั้นตอนการสร้างยุทธศาสตร์และทำการเชื่อมโยงกับยุทธศาสตร์หลักขององค์การบริหารส่วนตำบลหนองหงส์แล้ว ลำดับถัดมา ดำเนินการจัดกลุ่ม ปรับปรุง เพื่อคัดเลือกให้เหลือในปริมาณยุทธศาสตร์ที่เหมาะสม จากนั้นนำชื่อยุทธศาสตร์ที่ได้ผ่านการจัดกลุ่ม ปรับปรุงแล้วมากำหนดตัวชี้วัด พร้อมทั้งชื่อโครงการในแต่ละยุทธศาสตร์ ในการกำหนดตัวชี้วัดควรเป็นการวัดผลลัพธ์หรือผลสัมฤทธิ์ของยุทธศาสตร์ และควรกำหนดตัวชี้วัดที่สอดคล้องและตรงต่อยุทธศาสตร์ที่กำหนดขึ้นมา

**ขั้นตอนที่ ๖** จัดทำแผนปฏิบัติงาน (Action Plan) เป็นขั้นตอนหนึ่งในการแปลงยุทธศาสตร์มาสู่การปฏิบัติและการกำหนดแผนงาน/โครงการ เป็นการผลักดันให้ยุทธศาสตร์การพัฒนาคูคลากรนั้นประสบผลสำเร็จด้วยการจัดทำแผนปฏิบัติงาน (Action Plan) มีวัตถุประสงค์เพื่อให้การดำเนินงานตามยุทธศาสตร์นั้นได้เกิดขึ้นจริง มีกระบวนการ ผู้รับผิดชอบ และขอบเขตเวลาการดำเนินงานที่ชัดเจน นอกจากนี้

ยังเป็นการมอบหมายความรับผิดชอบให้ผู้ที่เกี่ยวข้องเพื่อนำไปกำหนดเป็นแผนงานการปฏิบัติงานของตน ซึ่งนำไปสู่การประเมินผลงานประจำปีที่มีความชัดเจนในผลงานที่เกิดขึ้น

**ขั้นตอนที่ ๗** ประเมินผลการพัฒนาตามแผน เป็นการติดตามผลความก้าวหน้า และความสำเร็จ ทั้งนี้เพื่อนำมาปรับแต่งแผนปฏิบัติงานให้ปฏิบัติได้ตามเป้าหมายที่กำหนดขั้นตอนสุดท้ายของการจัดทำยุทธศาสตร์การพัฒนาบุคลากรนั้น เป็นขั้นตอนการติดตามและประเมินผลความก้าวหน้า ความสำเร็จของยุทธศาสตร์ที่ได้กำหนดไว้ ในการประเมินและติดตามผลตลอดช่วงระยะเวลาของแผนปฏิบัติการ เพื่อองค์กร จะได้ทราบถึงความก้าวหน้าตามแผนงาน และเมื่อเกิดความล่าช้าองค์กรสามารถศึกษาข้อมูลเพิ่มเติมจากผู้รับผิดชอบ เพื่อร่วมกันปรับปรุงการปฏิบัติงานให้บรรลุเป้าหมายในที่สุด

### ผลการวิเคราะห์ข้อมูลประกอบการจัดทำแผนยุทธศาสตร์การพัฒนาบุคลากร

ในการจัดทำยุทธศาสตร์การพัฒนาบุคลากรนั้น ได้มีการนำข้อมูลในหลาย ๆ ด้านมาสรุปผล และวิเคราะห์เพื่อประกอบในการจัดทำยุทธศาสตร์ ทั้งนี้ เพื่อให้ยุทธศาสตร์ที่จัดทำขึ้นนั้นสามารถนำมาใช้ในการพัฒนาแก้ไขในส่วนที่เป็นจุดอ่อนของบุคลากร และส่งเสริมสมรรถนะที่จำเป็นในการบรรลุเป้าประสงค์เชิงกลยุทธ์ของกรมส่งเสริมการปกครองท้องถิ่น ทั้งนี้ ในการวิเคราะห์ข้อมูลได้กำหนดที่มาของข้อมูลเพื่อนำมาวิเคราะห์ ได้ ๔ ทาง คือ

๑. การสัมภาษณ์
๒. การรวบรวมข้อมูลที่สำคัญด้านทรัพยากรบุคคลจากหน่วยงานที่เกี่ยวข้อง
๓. การสรุปจากแบบสอบถามสำรวจความเห็นต่อการพัฒนาบุคลากร
๔. การสัมภาษณ์เชิงปฏิบัติการการวิเคราะห์ HR SWOT ซึ่งสรุปผลการวิเคราะห์ข้อมูลจากที่มาของข้อมูลดังกล่าว ได้ดังนี้

### สรุปการสัมภาษณ์

จากการสัมภาษณ์ผู้บริหาร ซึ่งประกอบไปด้วย ผู้บริหารท้องถิ่น ปลัดองค์กรปกครองส่วนท้องถิ่น หัวหน้าส่วนราชการที่เกี่ยวข้อง เพื่อสอบถามความคาดหวังในเรื่องการพัฒนาบุคลากรในความเห็นของผู้บริหารระดับสูง สามารถสรุปผลการสัมภาษณ์ได้ดังนี้

๑. บุคลากรต้องพัฒนาขีดความรู้ ความสามารถ และมีความแม่นยำในระเบียบ ข้อกฎหมายที่เกี่ยวข้องในการปฏิบัติงานเพิ่มมากขึ้น
๒. ควรนำเทคโนโลยีที่ทันสมัยมาใช้ในสำนักงานเพิ่มขึ้น
๓. การสร้างความแข็งแกร่งในการประสาน และการบริหารภาคสังคม เพื่อให้บรรลุภารกิจ

หลัก

๔. การพัฒนาทักษะให้เป็น multi skill เพื่อปรับตัวกับนโยบายควบคุมกำลังคนภาครัฐ
๕. การเพิ่มทักษะการบริหารจัดการในงาน
๖. การเสริมสร้างภาวะผู้นำให้แก่ผู้บังคับบัญชาทุกระดับ โดยเฉพาะเรื่องการพัฒนาผู้ใต้บังคับบัญชา

### สรุปการวิเคราะห์ข้อมูลสำคัญด้านทรัพยากรบุคคล

ในการวิเคราะห์ข้อมูลสำคัญด้านทรัพยากรบุคคล ได้ทำการวิเคราะห์ข้อมูลสำคัญ ดังนี้

- โครงสร้างข้าราชการจำแนกแต่ละช่วงอายุ
- อัตราการสูญเสียจำแนกตามช่วงอายุงานและสาเหตุ
- สัดส่วนข้าราชการ ชาย-หญิง
- ข้อมูลค่าใช้จ่ายด้านบุคลากรต่องบประมาณรวม
- ข้อมูลงบในการพัฒนาบุคลากรต่องบบุคลากร
- ร้อยละของข้าราชการที่ควรได้รับการพัฒนา

จากการวิเคราะห์ข้อมูลที่สำคัญด้านทรัพยากรบุคคลดังกล่าวข้างต้นนั้น ผลการวิเคราะห์พบว่า ในระยะเวลา ๓ ปีข้างหน้า องค์การบริหารส่วนตำบลหนองหงส์ จะประสบปัญหาในเรื่องอัตรากำลังคนที่หายไปจากการโอน ซึ่งกำลังคนดังกล่าวเป็นกำลังคนในระดับสายงานผู้ปฏิบัติ ซึ่งอาจส่งผลกระทบต่อประสิทธิภาพการทำงานขององค์กร ความพร้อมของกำลังคนที่ทดแทนกำลังคนที่หายไป นอกจากนี้ ในเรื่องค่าใช้จ่ายในการพัฒนาและจำนวนวันที่ได้รับการพัฒนาของข้าราชการนั้นยังต่ำกว่าเป้าหมายที่กำหนด

### สรุปการวิเคราะห์ HR SWOT

ในการวิเคราะห์ข้อมูลสภาพแวดล้อมภายในและภายนอก องค์การบริหารส่วนตำบลหนองหงส์ ได้มีการจัดสัมมนาเชิงปฏิบัติการเพื่อรวบรวมข้อมูล โดยได้เชิญรองนายกองค์การบริหารส่วนตำบล รองปลัดองค์การบริหารส่วนตำบล และหัวหน้าส่วนราชการทุกส่วนมาร่วมกันทำ HR SWOT เพื่อวิเคราะห์หาจุดแข็ง จุดอ่อน โอกาส และอุปสรรค โดยเน้นในประเด็นที่เกี่ยวข้องกับบุคลากร ทั้งนี้ สามารถสรุปผลจากวิเคราะห์ได้ดังนี้

#### ๑. จุดแข็ง (Strengths)

- ผู้บริหารให้ความสำคัญต่อการปฏิบัติงานของบุคลากร
- มีเทคโนโลยีที่ทันสมัย
- บุคลากรมีการทำงานเป็นทีม และสามารถปรึกษากัน
- บุคลากรมีความสามารถและพร้อมที่จะรับการพัฒนา
- บุคลากรมุ่งถึงผลสัมฤทธิ์ขององค์กร
- มีผู้นำองค์กรที่เข้มแข็ง
- บุคลากรมีความรู้ความเข้าใจ เข้าถึงวัฒนธรรมในพื้นที่ การมีส่วนร่วมกับชุมชน

ท้องถิ่น

ฯลฯ

#### ๒. จุดอ่อน (Weaknesses)

- บุคลากรปฏิบัติงานแทนกันไม่ได้ทุกงาน
- บุคลากรขาดทักษะ และประสบการณ์ในการปฏิบัติงาน
- บุคลากรขาดความรู้ ความเข้าใจในระเบียบ กฎหมาย ข้อบังคับ และแนวทางการปฏิบัติราชการ

การปฏิบัติราชการ

- บุคลากรขาดความกระตือรือร้นในการเรียนรู้และพัฒนาตนเอง
- การมอบหมายงานบางตำแหน่งยังไม่ตรงตามศักยภาพของบุคลากร
- ขาดการสรุปบทเรียน องค์ความรู้ และติดตามประเมินผลเพื่อการแก้ไขปัญหา

อย่างจริงจังและต่อเนื่อง

- ขาดการมองเชิงระบบ ความเข้าใจ และทักษะการปฏิบัติงานแบบบูรณาการ
- บุคลากรขาดการพัฒนาความรู้ด้านเทคโนโลยี ระบบ และเครื่องมือที่ทันสมัย
- การสนับสนุนด้านงบประมาณการพัฒนาอย่างไม่เพียงพอ

ฯลฯ

### ๓. โอกาส (Opportunities)

- องค์กรเป็นที่รู้จักและยอมรับ และมีภาพลักษณ์ที่น่าเชื่อถือ
- องค์กร เปิดโอกาสให้บุคลากรในการพัฒนาตนเองที่เกี่ยวข้องกับการปฏิบัติงาน
- มีระบบสารสนเทศที่เอื้อต่อการปฏิบัติงาน
- บุคลากรมีอิสระในการแสดงความคิดเห็นและมีส่วนร่วมในกิจกรรมขององค์กร
- การปฏิบัติงานมีกฎหมายรองรับ
- เป็นหน่วยงานที่มีภารกิจหลักที่สำคัญต่อประชาชนในพื้นที่
- ได้รับความร่วมมือจากส่วนราชการต่างๆ และภาคเอกชนในพื้นที่เป็นอย่างดี

ฯลฯ

### ๔. ภัยคุกคาม (Threats)

- มุมมองจากบุคคลภายนอกไม่ให้ความสำคัญกับองค์กร
- งบประมาณในการพัฒนาอย่างไม่เพียงพอ
- ระเบียบกระทรวงมหาดไทย/หนังสือชักซ้อม ขาดความชัดเจนในเรื่องของ

แนวทางการปฏิบัติ

- นโยบายของรัฐ มีการเปลี่ยนแปลงบ่อยครั้ง

ฯลฯ



เครื่องมือการพัฒนาบุคลากร	ลักษณะเฉพาะ	วัตถุประสงค์/เป้าหมาย
๑. การสอนงาน (Coaching)	เน้นอธิบายรายละเอียดของงาน ไม่จำเป็นต้องอยู่ในภาคสนามเท่านั้น อาจจะเป็นการสอนงานนอกภาคสนาม โดยส่วนใหญ่หัวหน้างานโดยตรงจะทำหน้าที่สอนงานให้กับบุคลากร	<p>๑. เพื่อแก้ปัญหาที่เกิดขึ้นในการทำงาน ผู้สอนชี้ให้เห็นแนวทางแก้ไข และให้บุคลากรคิดแก้ไขปัญหาต่อเอง</p> <p>๒. เพื่อพัฒนาอาชีพเป็นการเตรียมให้พร้อมก่อนที่จะเลื่อนตำแหน่ง ผู้สอนต้องทบทวนผลงาน ความสามารถที่มีอยู่ และกำหนดเป้าหมายในการสอนงาน โดยเน้นการพัฒนาความสามารถในตำแหน่งที่บุคลากรจะเลื่อนขึ้นไป</p> <p>๓. เพื่อปรับปรุงและพัฒนางานให้มีประสิทธิภาพมากขึ้น ผู้สอนจะต้องค้นหาความสามารถที่โดดเด่น/ ที่ต้องปรับปรุง และจัดลำดับความสำคัญของความสามารถที่ต้องพัฒนา หรือต้องการเสริมและพัฒนา</p>
๒. การฝึกอบรมในขณะทำงาน (On the Job Training : OJT)	เน้นการฝึกอบรมในภาคสนาม ฝึกปฏิบัติจริง โดยมีผู้สอนที่เป็นหัวหน้างานหรือบุคคลที่ได้รับมอบหมายให้ทำหน้าที่ประกบเพื่ออธิบายและชี้แนะ ซึ่งเครื่องมือนี้จะเกิดประโยชน์ได้ถ้าใช้คู่กับการสอนงาน	ใช้สำหรับบุคลากรใหม่ที่เพิ่งเข้ามาทำงาน สับเปลี่ยน โอนย้าย เลื่อนตำแหน่ง มีการปรับปรุงงานหรือต้องอธิบายงานใหม่ ๆ เพื่อสอนให้บุคลากรทราบและเรียนรู้เกี่ยวกับคู่มือขั้นตอนการปฏิบัติงาน (Procedure) วิธีการปฏิบัติงาน (Work Instruction) คู่มือการทำงาน (Manual) ระเบียบปฏิบัติที่เกี่ยวข้องกับการทำงาน (Rules & Regulation) หรือเทคโนโลยีใหม่ ๆ เพื่อให้บุคลากรสามารถทำงานตามที่ได้รับมอบหมายได้อย่างมีประสิทธิภาพ
๓. การเพิ่มคุณค่าในงาน (Job Enrichment)	เน้นการมอบหมายงานที่ยาก หรือท้าทายมากขึ้น ต้องใช้ความคิดริเริ่ม การคิดเชิงวิเคราะห์ การวางแผนงานมากกว่าเดิมที่เคยปฏิบัติ	<p>๑. Renewal – การทำให้เกิดความแปลกใหม่ ไม่ให้บุคลากรเกิดความเบื่อหน่าย โดยการเปลี่ยนแปลงลักษณะงาน บุคคลที่จะต้องติดต่อประสานงานด้วย เปลี่ยนมุมมองหรือความคิดจากงานเดิม</p> <p>๒. Exploration – การพัฒนาและการแสวงหาทักษะความชำนาญมากขึ้น พัฒนาสัมพันธภาพที่เกิดขึ้นจากการทำงานใหม่ ๆ</p> <p>๓. Specialization – การชำนาญในงานเป็นพิเศษ ก่อให้เกิดความสามารถในการบริหารจัดการงานนั้นที่ลึกซึ้ง ยากและท้าทายมากขึ้น</p>

เครื่องมือการพัฒนาบุคลากร	ลักษณะเฉพาะ	วัตถุประสงค์/เป้าหมาย
๓. การเพิ่มปริมาณงาน (Job Enlargement)	เน้นการมอบหมายงานที่มากขึ้น เป็นงานที่มี ขั้นตอนงานคล้ายกับงานเดิมที่เคยปฏิบัติหรือ อาจจะเป็นงานที่แตกต่างจากเดิมที่เคยปฏิบัติ แต่งานที่ได้รับมอบหมายไม่ยากหรือไม่ต้องใช้ ความคิดเชิงวิเคราะห์มากนัก	เพื่อเป็นการเพิ่มทักษะการทำงานให้กับบุคลากร โดยเฉพาะทักษะในด้านการบริหารจัดการ (Managerial Competency) ที่เพิ่มขึ้นจาก การบริหารงานที่มีปริมาณที่มากขึ้นกว่าเดิมที่เคย ปฏิบัติ ได้แก่ ทักษะการวางแผนงาน ทักษะการ บริหารเวลา ทักษะการแก้ไขปัญหาและตัดสินใจ การบริหารทีมงาน การสอนและการพัฒนา ทีมงาน (เหมาะสำหรับบุคลากรที่ทำงานเดิม ๆ ซ้ำ ๆ มาเป็นระยะเวลานาน)
๔. การมอบหมายโครงการ (Project Assignment)	เน้นการมอบหมายให้บุคลากรรับผิดชอบ โครงการระยะยาว ไม่สามารถทำให้เสร็จ ภายในวันหรือสองวัน เป็นโครงการพิเศษที่ บุคลากรจะต้องแยกตัวจากเดิมที่เคยปฏิบัติ หรือเป็นโครงการที่เพิ่มขึ้นจากงานประจำที่ รับผิดชอบ	เพื่อใช้เป็นเครื่องมือในการวิเคราะห์หาจุดแข็ง และจุดอ่อนของบุคลากรจากโครงการที่ มอบหมายให้บุคลากรไปปฏิบัติ เป็นเครื่องมือใน การฝึกทักษะในการทำงาน (Skill-based) โดยเฉพาะทักษะเฉพาะด้านที่เกี่ยวข้องในงานนั้น บางครั้งการนำมาใช้ในการเลื่อนระดับตำแหน่งงาน การคัดเลือกบุคลากรทดแทน และการหาผู้สืบทอด ทายาทตำแหน่งงาน
๕. การหมุนเวียนงาน (Job Rotation)	เน้นให้บุคลากรเวียนงานจากงานหนึ่งไปยังอีก งานหนึ่ง เพื่อเรียนรู้งานนั้น ตามระยะเวลาที่ กำหนด โดยส่วนใหญ่มักใช้เป็นเครื่องมือในการ พัฒนาความสามารถของผู้บริหารก่อนการปรับ ตำแหน่ง/ระดับ	เพื่อพัฒนาความสามารถของบุคลากรให้เกิดการ ทำงานที่หลากหลายด้าน เป็นการเสริมสร้าง ประสบการณ์ของบุคลากรให้เรียนรู้งานมากขึ้น จึงเหมาะสำหรับบุคลากรที่เตรียมความพร้อมใน การรับผิดชอบงานที่สูงขึ้น หรือเป็นกลุ่มคนที่มี ผลงานดีและมีศักยภาพสูง (High Performance and High Potential)
๖. การให้คำปรึกษาแนะนำ (Consulting)	เน้นการให้คำปรึกษาแนะนำเมื่อบุคลากรมี ปัญหาที่เกิดขึ้นจากงานที่รับผิดชอบ หัวหน้า งานจะต้องทำหน้าที่ให้แนวทาง เคล็ดลับ และ วิธีการเพื่อให้บุคลากรสามารถแก้ไขปัญหาที่ เกิดขึ้นนั้นได้	เพื่อใช้ในการแก้ไขปัญหาที่เกิดขึ้นกับบุคลากร ด้วยการวิเคราะห์ปัญหาที่เกิดขึ้นในการทำงาน และนำมากำหนดแนวทางในการแก้ไขปัญหา ร่วมกันระหว่างผู้บังคับบัญชากับผู้ใต้บังคับบัญชา ซึ่งผู้บังคับบัญชาจะต้องนำเสนอแนวทางในการ แก้ไขปัญหาที่เหมาะสมเพื่อให้บุคลากรมีแนวทาง ในการแก้ไขปัญหาที่เกิดขึ้นกับตนเองได้ มี ๒ ลักษณะ ได้แก่  - การป้องกันปัญหาที่อาจเกิดขึ้น  - การส่งเสริมให้บุคลากรได้พัฒนาทักษะและ ความรู้ต่างๆ

เครื่องมือการพัฒนาบุคลากร	ลักษณะเฉพาะ	วัตถุประสงค์/เป้าหมาย
๗. การติดตาม/สังเกต  (Job Shadowing)	เน้นการเรียนรู้งานจากการเลียนแบบ และ การติดตามหัวหน้างานหรือผู้รู้ในงานนั้น ๆ เป็นเครื่องมือที่ไม่ต้องใช้เวลามากนักในการพัฒนาความสามารถของบุคลากร เนื่องจากบุคลากรจะต้องทำหน้าที่ที่สังเกตติดตาม พฤติกรรมของหัวหน้างาน	เพื่อให้บุคลากรได้เห็นสภาพแวดล้อม ทักษะที่ จำเป็นต้องใช้ในการทำงาน ขอบเขตงานที่ รับผิดชอบ การจัดการงานที่เกิดขึ้นจริง รวมถึงการ แสดงออกและทัศนคติของแม่แบบหรือ Role Model ภายในระยะเวลาสั้น ๆ (Short-term Experienced) ระยะเวลาตั้งแต่หนึ่งวันไปจนถึงเป็นเดือนหรือเป็น ปี มักใช้ในการพัฒนาบุคลากรที่มีศักยภาพสูง (Talent) หรือการพัฒนาคนเก่ง หรือให้บุคลากร ทั่วไปได้เรียนรู้วิธีการทำงานของผู้อื่นเพื่อนำมา ปรับปรุงการทำงานของตนเองให้ดีขึ้น หรือใช้ใน การพัฒนาความก้าวหน้าในอาชีพของบุคลากร (Career Path)
๘. การทำกิจกรรม(Activity)	เน้นการมอบหมายกิจกรรมระยะสั้น ไม่ต้อง มีระยะเวลาหรือขั้นตอนการดำเนินงานมากนัก ความสำเร็จของเครื่องมือดังกล่าวนี้ต้อง อาศัยความร่วมมือจากบุคลากรในการ รับผิดชอบกิจกรรมให้บรรลุเป้าหมายที่ กำหนด	เพื่อให้บุคลากรเกิดความร่วมมือสามัคคีกัน เกิด การแลกเปลี่ยนความคิดเห็นและมุมมองซึ่งกันและ กัน ทำให้เกิดการเรียนรู้ร่วมกัน รวมถึงช่วยสร้าง บรรยากาศและสร้างขวัญกำลังใจที่ดีในการทำงาน ทำให้บุคลากรเกิดความรู้สึกสนุกสนานในระหว่าง วันทำงาน อันส่งผลให้ผลผลิตหรือผลการ ปฏิบัติงานเพิ่มสูงขึ้น และมีประสิทธิภาพเป็นไป ตามเป้าหมายที่กำหนด
๘. การเรียนรู้ด้วยตนเอง  (Self Learning)	เน้นการฝึกฝนฝึกปฏิบัติด้วยตนเองจาก แหล่ง/ ช่องทาง การเรียนรู้ต่าง ๆ เช่น อ่าน หนังสือ หรือศึกษาระบบงานจาก Work Instruction หรือ ค้นคว้าข้อมูลผ่าน Internet หรือเรียนรู้จาก e-Learning หรือ สอบถามผู้รู้ เป็นต้น	เพื่อให้บุคลากรมีความรับผิดชอบในการเรียนรู้และ พัฒนาตนเองโดยไม่จำเป็นต้องใช้ช่วงเวลาในการ ปฏิบัติงานเท่านั้น บุคลากรสามารถแสวงหาโอกาส เรียนรู้ได้ด้วยตนเองผ่านช่องทางการเรียนรู้และสื่อ ต่าง ๆ ที่ต้องการได้ วิธีนี้เหมาะกับบุคลากรที่ชอบ เรียนรู้และพัฒนาตนเองอยู่เสมอ (Self Development) โดยเฉพาะกับบุคลากรที่มีผล การปฏิบัติงานดี และมีศักยภาพในการทำงานสูง (Talented People)
๙. การเป็นวิทยากร ภายใน  (Internal Trainer)	เน้นการสร้างบุคลากรที่มีความสามารถใน การถ่ายทอด รักการสอนและมีความรู้ใน เรื่องที่จะสอน โดยมอบหมายให้บุคคล เหล่านี้เป็นวิทยากรภายในองค์การทำหน้าที่ จัดอบรมให้ กับบุคลากรในหน่วยงาน ต่าง ๆ	เพื่อเป็นการสร้างแรงจูงใจและพัฒนา ความสามารถของบุคลากร ช่วยให้บุคลากรได้ แสดงผลงานจากการเป็นวิทยากรภายในให้กับ บุคลากรภายในองค์การ วิธีนี้เหมาะสำหรับ บุคลากรที่มีความเชี่ยวชาญหรือรอบรู้ในงานที่ รับผิดชอบ มีความชำนาญในงานเป็นอย่างมาก เช่น หัวหน้างาน หรือผู้บริหาร

เครื่องมือการพัฒนาบุคลากร	ลักษณะเฉพาะ	วัตถุประสงค์/เป้าหมาย
๑๐. การดูงานนอกสถานที่ (Site Visit)	เน้นการดูระบบและขั้นตอนงานจากองค์กรที่เป็นตัวอย่าง (Best Practice) ในเรื่องที่ต้องการดูงาน เพื่อให้บุคลากรเห็นแนวคิด และหลักปฏิบัติที่ประสบความสำเร็จ อันนำไปสู่การปรับใช้ในองค์กรต่อไป	เพื่อให้บุคลากรได้เห็นประสบการณ์ใหม่ ๆ การได้เห็นรูปแบบการทำงานที่มีวิธีปฏิบัติที่เป็นเลิศ หรือได้เรียนรู้เรื่องใหม่ ๆ ที่ดีจากองค์กรภายนอก มาใช้เพิ่มประสิทธิภาพในการทำงานให้ดีขึ้น วิธีนี้เหมาะกับบุคลากรตั้งแต่ระดับผู้จัดการขึ้นไป
๑๑. การให้ข้อมูลป้อนกลับ (Feedback)	เน้นการติดตาม ตรวจสอบ ประเมินและแจ้งผลหรือให้ข้อมูลป้อนกลับแก่บุคลากร เพื่อให้บุคลากรปรับปรุง พัฒนา ประสิทธิภาพและความสามารถในการทำงาน	เพื่อรับฟังข้อมูลต่าง ๆ ไม่ว่าจะเป็นเรื่องการทำงานหรือเรื่องทั่ว ๆ ไปที่เกิดขึ้นของตัวบุคคลหรือกลุ่มคน มี ๓ รูปแบบ คือ - แบบแจ้งและชักจูง (Tell and Sell) - แบบแจ้งและรับฟัง (Tell and Listen) - แบบร่วมแก้ปัญหา (Problem Solving)
๑๒. การฝึกงานกับผู้เชี่ยวชาญ (Counterpart)	เน้นการฝึกปฏิบัติจริงกับผู้เชี่ยวชาญที่มีประสบการณ์ในเรื่องนั้น เป็นการฝึกงานภายนอกสถานที่หรือการเชิญผู้เชี่ยวชาญให้เข้ามาฝึกงานกับบุคลากรภายใต้ระยะเวลาที่กำหนด	เพื่อให้บุคลากรในระดับผู้จัดการ หัวหน้างาน และบุคลากรที่มีศักยภาพสูง ซึ่งมีความสามารถในการเรียนรู้และพัฒนาตนเองได้ภายในระยะเวลาที่จำกัด เพื่อนำความรู้ที่ได้รับจากผู้เชี่ยวชาญมาถ่ายทอดให้กับบุคลากรคนอื่น ๆ ในองค์กรต่อไป
๑๓. การเปรียบเทียบกับคู่แข่ง/ คู่เปรียบเทียบ (Benchmarking)	เน้นการนำตัวอย่างของขั้นตอนหรือระบบงานจากองค์กรอื่นที่เป็นตัวอย่าง (Best Practice) มาวิเคราะห์เปรียบเทียบกับขั้นตอนหรือระบบงานปัจจุบัน เพื่อกระตุ้นจูงใจบุคลากรให้เห็นถึงสถานะของหน่วยงานเทียบกับองค์กรที่เป็น Best Practice	เพื่อหาวิธีการปฏิบัติต่าง ๆ ที่ดีที่สุด หรือได้เทียบเท่า หรือดีกว่า เหมาะกับบุคลากรระดับหัวหน้างาน หรือบุคลากรที่มีผลงานดีและมีศักยภาพสูง ที่มีความพร้อมที่จะเรียนรู้และปรับปรุงผลงานและความสามารถของตนเองให้ เป็นไปตามหรือสูงกว่ามาตรฐานของคู่แข่ง ภายในหรือภายนอกหน่วยงานและองค์กร
๑๔. การประชุม/ สัมมนา (Meeting/ Seminar)	เน้นการพูดคุยระดมความคิดเห็นของทีมงาน ให้เกิดการแลกเปลี่ยนมุมมองที่หลากหลาย ผู้นำการประชุม/สัมมนาจึงมีบทบาทสำคัญมากในการกระตุ้นจูงใจให้ผู้เข้าร่วมประชุม/สัมมนานำเสนอความคิดเห็นร่วมกัน	เพื่อให้เกิดความรู้และประสบการณ์ใหม่ ๆ จากผู้อื่นทั้งภายในและภายนอกองค์กร เป็นการเรียนรู้จากการรับฟังแนวคิดหรือผลงานใหม่ ๆ รวมถึงการหารือหรือระดมความคิดเห็นกันในตัวข้อใดหัวข้อหนึ่ง

## รายละเอียดของเกณฑ์ที่คาดหวังของตำแหน่ง

ชื่อเกณฑ์ที่คาดหวัง		คำนิยาม
๑	ความรู้ในด้านบัญชี	ความสามารถในการอธิบายถึงแนวคิด หลักการ วิธีการและขั้นตอนการทำงานในด้านบัญชี รวมทั้งการตอบข้อซักถามในประเด็นต่าง ๆ ที่เกี่ยวข้องกับงานบัญชี ตลอดจนการพัฒนาและปรับปรุงขั้นตอนการทำงานด้านบัญชีให้มีประสิทธิภาพ
๒	ความรู้ในการเป็นผู้ตรวจสอบ	ความสามารถในการอธิบายถึงแนวคิด หลักการ วิธีการและขั้นตอนของการเป็นผู้ตรวจสอบ รวมทั้งการตอบข้อซักถามในประเด็นต่าง ๆ ที่เกี่ยวข้องกับการเป็นผู้ตรวจสอบ ตลอดจนการพัฒนาและปรับปรุงขั้นตอนการทำงานด้านการตรวจสอบได้อย่างมีประสิทธิภาพ
๓	ความรู้ในด้านงบประมาณ	ความสามารถในการอธิบายถึงแนวคิด หลักการ วิธีการและขั้นตอนการทำงานในด้านงบประมาณ รวมทั้งการตอบข้อซักถามในประเด็นต่าง ๆ ที่เกี่ยวข้องกับการงบประมาณ ตลอดจนการพัฒนาและปรับปรุงขั้นตอนการทำงานด้านงบประมาณให้มีประสิทธิภาพ
๔	ความรู้ด้านการเงิน	ความสามารถในการอธิบายถึงแนวคิด หลักการ วิธีการและขั้นตอนการทำงานในด้านการเงิน รวมทั้งการตอบข้อซักถามในประเด็นต่าง ๆ ที่เกี่ยวข้องกับการเงิน ตลอดจนการพัฒนาและปรับปรุงขั้นตอนการทำงานด้านการเงินให้มีประสิทธิภาพ
๕	ความรู้ด้านการพัฒนาทรัพยากรมนุษย์	ความสามารถในการอธิบายถึงแนวคิด หลักการ วิธีการและขั้นตอนการทำงานในด้านการพัฒนาทรัพยากรมนุษย์ (HRD) รวมทั้งการตอบข้อซักถามในประเด็นต่าง ๆ ที่เกี่ยวข้องกับการ HRD ตลอดจนการพัฒนาและปรับปรุงขั้นตอนการทำงานด้าน HRD ให้มีประสิทธิภาพ
๖	ความรู้ในงานด้านระบบสารสนเทศที่เกี่ยวกับงานบุคคล	ความสามารถในการอธิบายถึงแนวคิด หลักการ วิธีการและขั้นตอนการทำงานในด้านเทคโนโลยีสารสนเทศที่เกี่ยวกับงานบุคคล (HRIS) รวมทั้งการตอบข้อซักถามในประเด็นต่าง ๆ ที่เกี่ยวข้องกับการ HRIS ตลอดจนการพัฒนาและปรับปรุงขั้นตอนการทำงานด้าน HRIS
๗	ความรู้ด้านการบริหารทรัพยากรมนุษย์	ความสามารถในการอธิบายถึงแนวคิด หลักการ วิธีการและขั้นตอนการทำงานในด้านการบริหารทรัพยากรมนุษย์ (HRM) รวมทั้งการตอบข้อซักถามในประเด็นต่าง ๆ ที่เกี่ยวข้องกับการ HRM ตลอดจนการพัฒนาและปรับปรุงขั้นตอนการทำงานด้าน HRM ให้มีประสิทธิภาพ
๘	ความรู้ในด้านเทคโนโลยีสารสนเทศ	ความสามารถในการอธิบายถึงแนวคิด หลักการ วิธีการและขั้นตอนการทำงานในด้านเทคโนโลยีสารสนเทศ (IT) รวมทั้งการตอบข้อซักถามในประเด็นต่าง ๆ ที่เกี่ยวข้องกับการ IT ตลอดจนการพัฒนาและปรับปรุงขั้นตอนการทำงานด้าน IT ให้มีประสิทธิภาพ

ชื่อเกณฑ์ที่คาดหวัง		คำนิยาม
๙	ความรู้ในด้านการตรวจสอบภายใน	ความสามารถในการอธิบายถึงวิธีการและขั้นตอนการทำงานในด้านการตรวจสอบภายใน รวมทั้งการตอบข้อซักถามในประเด็นต่างๆ ที่เกี่ยวข้องกับการตรวจสอบภายใน ตลอดจนการพัฒนาและปรับปรุงขั้นตอนการทำงานด้านการตรวจสอบภายในให้มีประสิทธิภาพ
๑๐	ความรู้ในด้านกฎหมาย	ความสามารถในการอธิบายถึงระเบียบข้อบังคับ และมาตราต่าง ๆ ที่เกี่ยวข้องกับการกฎหมาย รวมทั้งการตอบข้อซักถามและให้คำปรึกษาแนะนำในประเด็นต่าง ๆ โดยอ้างอิงถึงกฎหมายที่เกี่ยวข้องได้
๑๑	ความรู้ในด้านจัดซื้อ	ความสามารถในการอธิบายถึงแนวคิด หลักการ วิธีการและขั้นตอนการทำงานในด้านงานจัดซื้อ รวมทั้งการตอบข้อซักถามในประเด็นต่าง ๆ ที่เกี่ยวข้องกับการจัดซื้อ ตลอดจนการพัฒนาและปรับปรุงขั้นตอนการทำงานด้านจัดซื้อให้มีประสิทธิภาพ
๑๓	ความรู้เกี่ยวกับระเบียบ/ข้อบังคับของทางราชการ	ความเข้าใจในระเบียบ คำสั่ง ที่เกี่ยวข้องกับการปฏิบัติงาน รวมทั้งสามารถตอบข้อซักถามและให้คำแนะนำกับผู้อื่นเกี่ยวกับระเบียบ คำสั่ง และ/หรือสัญญาที่เกี่ยวข้องได้อย่างถูกต้อง ชัดเจนตรงประเด็น
๑๔	การให้คำปรึกษา	ความเข้าใจในความต้องการหรือความคาดหวัง และปัญหาที่เกิดขึ้นของผู้อื่น รวมถึงการให้คำปรึกษาแนะนำแก่ผู้อื่นถึงแนวทางหรือทางเลือกในการแก้ไขปัญหาที่เกิดขึ้น
๑๕	การแก้ไขปัญหาตัดสินใจ	ความสามารถประเมินสถานการณ์ คาดคะเนและวิเคราะห์ปัญหาที่อาจเกิดขึ้น ตลอดจนการมองการณ์ไกลก่อนการตัดสินใจใด ๆ เพื่อให้การตัดสินใจและการแก้ไขปัญหาได้ เป็นไปอย่างเหมาะสมกับสถานการณ์ที่เกิดขึ้น เป็นไปอย่างเป็นระบบ มีประสิทธิผล และมีประสิทธิภาพ
๑๖	ความเป็นผู้นำ	ความรับผิดชอบผลงานที่เกิดขึ้นของทีมงาน และนำเสนอความคิดเห็นของตนแก่สมาชิกในทีม รวมทั้งกระตุ้นให้ทีมงานแสดงออกถึงความเป็นผู้นำและพร้อมที่จะนำเสนอความคิดเห็นของตนแก่สมาชิกในทีม
๑๗	ทักษะการสอนงานและพัฒนางาน (Coaching Development Skills)	การกำหนดกลยุทธ์ และเป้าหมายหรือผลลัพธ์ที่ต้องการจากการสอนงาน รวมทั้งสอนงานให้เป็นไปตามมาตรฐานการสอนงานที่กำหนดขึ้นโดยพิจารณาจากความแตกต่างของผู้ถูกสอนเป็นสิ่งสำคัญ ตลอดจนการปรับเปลี่ยนรูปแบบและเทคนิคการสอนงานใหม่ๆ ให้เหมาะสมและบรรลุผลสำเร็จของงานรวมทั้งพัฒนาความรู้และทักษะการทำงานของตนเองและผู้อื่นได้อย่างต่อเนื่อง
๑๘	ทักษะในการนำเสนองาน	ความสามารถในการนำเสนอข้อมูลหรือรายละเอียดต่าง ๆ ให้กับกลุ่มผู้ฟังในระดับที่แตกต่างกัน รวมทั้งความสามารถในการเลือกใช้สื่อ เครื่องมือ และอุปกรณ์ต่าง ๆ เพื่อประกอบการนำเสนอได้อย่างเหมาะสม

ชื่อเกณฑ์ที่คาดหวัง		คำนิยาม
๑๙	การบริหารทรัพยากร	การวิเคราะห์ทรัพยากรที่มีอยู่และการคาดการณ์ถึงทรัพยากรที่จำเป็นจะต้องนำมาใช้ในกิจกรรม หรือโครงการที่กำหนดขึ้น โดยการวางแผนเพื่อจัดสรรและใช้ทรัพยากรให้เกิดประสิทธิภาพสูงสุด
๒๐	ทักษะในการคำนวณ	ความรู้และความเข้าใจในวิธีการและขั้นตอนการคำนวณข้อมูล รวมทั้งความสามารถในการคำนวณและวิเคราะห์ข้อมูลออกเป็นประเด็นย่อยๆ ตลอดจนการนำข้อมูลที่คำนวณได้มาใช้ในการวางแผน การวิเคราะห์และหาแนวทางเลือกในการแก้ไขปัญหาต่อไปได้
๒๑	การบริหารจัดการรายงานและเอกสาร	ความสามารถในการจัดเตรียมและจัดทำเอกสารและรายงานต่าง ๆ รวมทั้งการนำโปรแกรมองค์กรคอมพิวเตอร์มาช่วยในการจัดทำและจัดระบบการเก็บรักษาเอกสารและรายงานต่าง ๆ ได้
๒๒	การใช้อุปกรณ์/เครื่องมือ	การจัดหาและเตรียมความพร้อมของอุปกรณ์ / เครื่องมือประเภทต่าง ๆ ได้ รวมถึงความสามารถในการใช้ การบำรุงรักษา และการแก้ไขปัญหาที่อาจเกิดขึ้นได้จากการใช้อุปกรณ์ / เครื่องมือต่าง ๆ
๒๓	ทักษะในด้านการเงิน	การคาดการณ์และบริหารการเงินของหน่วยงานหรือทีมงาน รวมถึงการควบคุมดูแลการใช้เงินให้เกิดประโยชน์และเป็นตามงบประมาณที่จัดสรรไว้
๒๔	การรวบรวมและวิเคราะห์ข้อมูล	การออกแบบและการพัฒนาวิธีการหรือเทคนิคในการรวบรวมหรือค้นหาข้อมูล รวมทั้งการนำระบบเทคโนโลยีสารสนเทศมาประยุกต์ใช้ในการค้นหาและจัดเก็บข้อมูล ตลอดจนการวิเคราะห์หาข้อสรุปจากข้อมูลที่รวบรวมได้อย่างเป็นระบบ
๒๕	การสัมภาษณ์เพื่อการคัดเลือก	การกำหนดความสามารถและทักษะที่จำเป็นในการคัดเลือกผู้สมัครที่มีคุณสมบัติเหมาะสมกับตำแหน่งงานนั้น รวมทั้งการบริหารและควบคุมงบประมาณที่ใช้ในการคัดเลือกผู้สมัครแต่ละครั้ง
๒๖	ทักษะในการใช้ภาษา	ความสามารถในการเลือกใช้คำพูดและสำนวนภาษาในการนำเสนองานให้เหมาะสมกับเนื้อหาในรูปแบบต่าง ๆ รวมทั้งความสามารถในการเลือกใช้ศัพท์เทคนิคที่เกี่ยวข้องกับสายงานของตนและสายอื่น ๆ ได้อย่างถูกต้องเหมาะสม
๒๗	การบริหารงานสำนักงาน/ธุรการ	ความสามารถในการจัดหา จัดเตรียม เก็บและบำรุงรักษาข้อมูล เอกสาร และอุปกรณ์ต่างๆ ที่เกี่ยวข้องในการสนับสนุนความต้องการขององค์กรและหน่วยงานได้
๒๘	การบริหารโครงการ	การจัดทำแผนปฏิบัติการ (Action Plan) และทรัพยากรต่าง ๆ ที่ใช้ในโครงการ รวมทั้งการนำแผนปฏิบัติการดังกล่าวไปประยุกต์ใช้ (Implementation Plan) ตลอดจนการติดตามและประเมินผลความสำเร็จของโครงการ

ชื่อเกณฑ์ที่คาดหวัง		คำนิยาม
๒๙	การวิเคราะห์ทางสถิติ	ความสามารถในการกำหนดกรอบ มุมมอง และสมมติฐานในการวิเคราะห์ข้อมูลทางสถิติรวมทั้งสามารถนำสถิติที่เหมาะสมมาใช้ในการวิเคราะห์ข้อมูลได้ ตลอดจนสามารถแปลและสรุปผลข้อมูลจากการวิเคราะห์ด้วยหลักการทางสถิติ
๓๐	ทักษะด้านชุมชนสัมพันธ์	การวางแผนและกำหนดขั้นตอนการพัฒนาโครงการ เพื่อก่อให้เกิดสังคมภายในโครงการที่มีความอบอุ่น เข้มแข็ง และมีความสัมพันธ์ที่ดี ตลอดจนดูแลในเรื่องความปลอดภัยและความเรียบร้อยให้สอดคล้องต่อสถานการณ์ต่างๆ ที่มีการเปลี่ยนแปลง พร้อมทั้งการสร้างความสัมพันธ์ที่ดี เพื่อก่อให้เกิดความร่วมมือระหว่างองค์กรกับสมาชิกโครงการเป็นอย่างดี
๓๑	ทักษะการบริหารงานจัดซื้อ	การอธิบายได้ถึงแนวคิด หลักการ และขั้นตอนการทำงานในด้านงานจัดซื้อ รวมทั้งการบริหารจัดการกระบวนการจัดซื้อให้มีความถูกต้องทั้งในด้านปริมาณ คุณภาพ ราคา ระยะเวลา และแหล่งผู้ขาย ตลอดจนการปรับปรุงขั้นตอนงานจัดซื้อให้มีประสิทธิภาพสูงสุด
๓๒	ทักษะการติดต่อประสานงาน	การติดต่อเพื่อรับและส่งข้อมูล ข่าวสาร หรืองานกับผู้อื่นทั้งภายในและภายนอกหน่วยงานได้ถูกต้องครบถ้วนทันตามเวลาที่กำหนด รวมทั้งแลกเปลี่ยนข้อมูล ข่าวสารและให้คำแนะนำแก่ผู้อื่นถึงเทคนิคหรือวิธีการติดต่อสื่อสารได้อย่างมีประสิทธิภาพ
๓๓	ทักษะด้านเลขานุการ	ความสามารถในการจัดพิมพ์เอกสาร จัดหมายโต้ตอบ อำนวยความสะดวกให้แก่ผู้บริหารขององค์กรและผู้มาติดต่องาน ตลอดจนช่วยแก้ไขปัญหาอุปสรรคในการบริหารจัดการให้เป็นไปด้วยความรวดเร็วและราบรื่น
๓๔	ความละเอียดรอบคอบ	ความสามารถในการวางแผนงาน และการวิเคราะห์ถึงปัญหาหรืออุปสรรคที่อาจเกิดขึ้นไว้ล่วงหน้าเสมอ รวมทั้งความสามารถในการตรวจสอบข้อมูลและรายละเอียดต่าง ๆ ทั้งของตนเองและผู้อื่นได้
๓๕	มนุษย์สัมพันธ์	ความสามารถในการสร้างและรักษาความสัมพันธ์ที่ดีให้เกิดขึ้นกับบุคคลต่าง ๆ ทั้งจากภายในและภายนอกองค์กร เพื่อเป้าหมายในการทำงานร่วมกันและเพื่อผลประโยชน์ที่เกิดขึ้นทั้งในระดับบุคคล หน่วยงานและองค์กร
๓๖	การวิเคราะห์ทางสถิติ	ความสามารถในการกำหนดกรอบ มุมมอง และสมมติฐานในการวิเคราะห์ข้อมูลทางสถิติ รวมทั้งสามารถนำสถิติที่เหมาะสมมาใช้ในการวิเคราะห์ข้อมูลได้ ตลอดจนสามารถแปลและสรุปผลข้อมูลจากการวิเคราะห์ด้วยหลักการทางสถิติ
๓๗	ทักษะด้านชุมชนสัมพันธ์	การวางแผนและกำหนดขั้นตอนการพัฒนาโครงการ เพื่อก่อให้เกิดสังคมภายในโครงการที่มีความอบอุ่น เข้มแข็ง และมีความสัมพันธ์ที่ดี ตลอดจนดูแลในเรื่องความปลอดภัยและความเรียบร้อยให้สอดคล้องต่อสถานการณ์ต่างๆ ที่มีการเปลี่ยนแปลง พร้อมทั้งการสร้างความสัมพันธ์ที่ดี เพื่อก่อให้เกิดความร่วมมือระหว่างองค์กรกับสมาชิกโครงการเป็นอย่างดี



ชื่อเกณฑ์ที่คาดหวัง		คำนิยาม
๓๘	ทักษะการบริหารงาน จัดซื้อ	การอธิบายได้ถึงแนวคิด หลักการ และขั้นตอนการทำงานในด้านงานจัดซื้อ รวมทั้งการบริหารจัดการกระบวนการจัดซื้อให้มีความถูกต้องทั้งในด้านปริมาณ คุณภาพ ราคา ระยะเวลา และแหล่งผู้ขาย ตลอดจนการปรับปรุงขั้นตอนงานจัดซื้อให้มี ประสิทธิภาพสูงสุด
๓๙	ทักษะการติดต่อ ประสานงาน	การติดต่อเพื่อรับและส่งข้อมูล ข่าวสาร หรืองานกับผู้อื่นทั้งภายในและภายนอก หน่วยงานได้ถูกต้องครบถ้วนทันตามเวลาที่กำหนด รวมทั้งแลกเปลี่ยนข้อมูล ข่าวสารและให้คำแนะนำแก่ผู้อื่นถึงเทคนิคหรือวิธีการติดต่อสื่อสารได้อย่างมี ประสิทธิภาพ
๔๐	การควบคุมอารมณ์และ บุคลิกภาพ	ความสามารถในการบริหาร จัดการ และควบคุมอารมณ์และบุคลิกภาพที่ แสดงออกได้อย่างเหมาะสมทั้งของตนเองและของผู้อื่นได้ในสถานการณ์หรือ เหตุการณ์ที่แตกต่างกันไป
๔๑	ความคิดสร้างสรรค์	การนำเสนอความคิดริเริ่มเพื่อสร้างสรรค์งานใหม่ๆ ซึ่งนำไปสู่การออกแบบ ผลงานที่มีความแปลกใหม่ ทันยุคสมัยเพิ่มประสิทธิภาพทางการตลาดและการ ขาย รวมถึงการส่งเสริมภาพลักษณ์ให้กับองค์กร
๔๒	ความคิดเชิงกลยุทธ์	ความเข้าใจในทิศทาง เป้าหมาย และกลยุทธ์ของหน่วยงานและองค์กร พร้อมทั้ง ความสามารถในการวางแผนการดำเนินงาน และดำเนินงานให้สอดคล้องและรองรับกับ กลยุทธ์ทั้งของหน่วยงานและองค์กร
๔๓	ความคิดเชิงวิเคราะห์	ความเข้าใจในการกำหนด วิธีการรวบรวมประเด็น เหตุการณ์ หรือปัญหาที่ เกิดขึ้น รวมทั้งมีหลักการในการสรุปผลการวิเคราะห์ และแยกแยะแจกแจง ข้อมูลออกเป็นปัจจัยย่อย ๆ เช่น สาเหตุ ผลลัพธ์ ผลกระทบ ข้อเสนอแนะ และ ผู้ที่เกี่ยวข้อง เป็นต้น ได้อย่างเป็นระบบ
๔๔	การเรียนรู้และพัฒนา อย่างต่อเนื่อง	การตื่นตัวต่อการศึกษาหาความรู้ใหม่ ๆ เพื่อปรับปรุงพัฒนาตนเองให้มีความรู้ และเพิ่มขีดความสามารถให้แก่ตนเองอย่างต่อเนื่องตลอดเวลา
๔๕	จิตสำนึกด้านบริการ	การให้ความสำคัญกับลูกค้าทั้งภายในและภายนอก โดยตอบสนองความ ต้องการและสร้างความพึงพอใจให้กับลูกค้าอยู่ในระดับสูงอยู่เสมอ ด้วย มาตรฐานการให้บริการที่ดี
๔๖	ความน่าเชื่อถือได้	ความสามารถในการรับผิดชอบงานที่ได้รับมอบหมายให้บรรลุผลสำเร็จ รวมทั้ง ความสามารถในการตรวจสอบ สืบค้น และค้นหาข้อมูลและรายละเอียดต่าง ๆ เพื่อที่จะให้ได้ข้อมูลที่ถูกต้อง ครบถ้วนสมบูรณ์ และตรงประเด็นแก่ผู้อื่นทั้ง ภายในและภายนอกองค์กร
๔๗	จิตสำนึกด้านสิ่งแวดล้อม สุขภาพและความ ปลอดภัย	การตระหนักในความปลอดภัย อาชีวอนามัย และสิ่งแวดล้อมในการทำงาน โดยปฏิบัติให้เป็นไปตามมาตรฐานและวิธีการที่กำหนดอย่างเคร่งครัด

## ยุทธศาสตร์การพัฒนาพนักงานส่วนตำบล องค์การบริหารส่วนตำบลหนองหงส์

ยุทธศาสตร์การพัฒนา	กลยุทธ์
<p><b>ยุทธศาสตร์ที่ ๑</b> การพัฒนาคุณภาพชีวิตบุคลากร</p>	<p><b>กลยุทธ์ที่ ๑</b> พัฒนาบุคลากรให้สอดคล้องกับสมรรถนะที่จำเป็นในการปฏิบัติงาน</p> <p><b>กลยุทธ์ที่ ๒</b> ส่งเสริมและสนับสนุนการพัฒนาบุคลากรเพื่อรองรับความก้าวหน้าในสายงาน</p> <p><b>กลยุทธ์ที่ ๓</b> ส่งเสริมและพัฒนาคุณภาพชีวิตบุคลากรทุกระดับ</p>
<p><b>ยุทธศาสตร์ที่ ๒</b> การพัฒนาบุคลากรให้เป็นคนดี</p>	<p><b>กลยุทธ์ที่ ๑</b> พัฒนาบุคลากรให้เป็นคนมีความรู้คู่ความดี</p> <p><b>กลยุทธ์ที่ ๒</b> ส่งเสริมให้บุคลากรมีคุณธรรมจริยธรรมในการปฏิบัติงาน</p>
<p><b>ยุทธศาสตร์ที่ ๓</b> การพัฒนาบุคลากรเป็นผู้นำการเปลี่ยนแปลง</p>	<p><b>กลยุทธ์ที่ ๑</b> พัฒนาบุคลากร ให้ยอมรับการการเปลี่ยนแปลงที่จะเกิดขึ้นในองค์กร ในอนาคต</p> <p><b>กลยุทธ์ที่ ๒</b> ส่งเสริมและพัฒนาให้บุคลากรร่วมมือกับเครือข่าย หน่วยงานรัฐ เอกชน และภาพประชาชน</p>
<p><b>ยุทธศาสตร์ที่ ๔</b> การสร้างวัฒนธรรมในองค์กรให้มีการแลกเปลี่ยนเรียนรู้และร่วมกันพัฒนา</p>	<p><b>กลยุทธ์ที่ ๑</b> ส่งเสริมให้บุคลากรยอมรับในผลงานของคนอื่นและปรับปรุงแก้ไขในผลงานของตน</p> <p><b>กลยุทธ์ที่ ๒</b> ส่งเสริมกระบวนการจัดการเรียนรู้ร่วมกันภายในองค์กร ทุกวาระ (KM) เพื่อเป็นเครื่องมือในการพัฒนาศักยภาพและความสามารถในการปฏิบัติงาน</p>

## ปัญหาและแนวทางในการพัฒนาพนักงานส่วนตำบล

การวิเคราะห์สภาวะแวดล้อม (SWOT Analysis) เป็นเครื่องมือในการประเมินสถานการณ์ สำหรับองค์กร ซึ่งช่วยผู้บริหารกำหนด จุดแข็ง และ จุดอ่อน ขององค์กร จากสภาพแวดล้อมภายใน โอกาสและอุปสรรคจากสภาพแวดล้อมภายนอก ตลอดจนผลกระทบจากปัจจัย ต่าง ๆ ต่อการทำงานขององค์กร การวิเคราะห์ SWOT Analysis เป็นเครื่องมือในการวิเคราะห์สถานการณ์ เพื่อให้ผู้บริหารรู้จุดแข็ง จุดอ่อน โอกาส และอุปสรรคขององค์กร ซึ่งจะช่วยให้ทราบว่าองค์กรได้เดินทางมาถูกทิศและไม่ หลงทาง นอกจากนี้ยังบอกได้ว่าองค์กรมีแรงขับเคลื่อน ไปยังเป้าหมายได้ดีหรือไม่ มั่นใจได้ อย่างไรก็ตามระบบการทำงานในองค์กรยังมีประสิทธิภาพอยู่ มีจุดอ่อนที่จะต้องปรับปรุงอย่างไร ซึ่งการวิเคราะห์สภาวะแวดล้อม SWOT Analysis มีปัจจัยที่ควรนำมาพิจารณา ๒ ส่วน ดังนี้

### ๑. ปัจจัยภายใน (Internal Environment Analysis) ได้แก่

#### ๑.๑ S มาจาก Strengths

หมายถึง จุดเด่นหรือจุดแข็ง ซึ่งเป็นผลมาจากปัจจัยภายใน เป็นข้อดีที่เกิดจากสภาพแวดล้อมภายในองค์กร เช่น จุดแข็งด้านกำลังคน จุดแข็งด้านการเงิน จุดแข็งด้านการผลิต จุดแข็ง ด้านทรัพยากรบุคคล องค์กรจะต้องใช้ประโยชน์จากจุดแข็งในการกำหนดกลยุทธ์

#### ๑.๒ W มาจาก Weaknesses

หมายถึง จุดด้อยหรือจุดอ่อน ซึ่งเป็นผลมาจากปัจจัยภายใน เป็น ปัญหาหรือข้อบกพร่องที่เกิดจากสภาพแวดล้อมภายในต่างๆ ขององค์กร ซึ่งองค์กรจะต้องหาวิธีในการแก้ปัญหา นั้น

### ๒. ปัจจัยภายนอก (External Environment Analysis) ได้แก่

#### ๒.๑ O มาจาก Opportunities

หมายถึง โอกาส เป็นผลจากการที่สภาพแวดล้อม ภายนอกขององค์กรเอื้อประโยชน์หรือส่งเสริมการ ดำเนินงานขององค์กร โอกาสแตกต่างจากจุดแข็งตรงที่โอกาสนั้น เป็นผลมาจากสภาพแวดล้อมภายนอก แต่จุดแข็งนั้นเป็นผลมาจากสภาพแวดล้อมภายใน ผู้บริหารที่ดีจะต้องแสวงหาโอกาสอยู่เสมอ และใช้ประโยชน์จากโอกาสนั้น

#### ๒.๒ T มาจาก Threats

หมายถึง อุปสรรค เป็นข้อจำกัดที่เกิดจากสภาพแวดล้อม ภายนอก ซึ่งการบริหารจำเป็นต้องปรับกลยุทธ์ให้สอดคล้องและพยายามขจัดอุปสรรค ต่างๆ ที่เกิดขึ้นให้ได้จริง

วิเคราะห์ปัจจัยภายใน ภายนอก (SWOT)  
ในการจัดทำแผนพัฒนาพนักงานส่วนตำบล  
ขององค์การบริหารส่วนตำบลหนองหงส์

จุดแข็ง S	จุดอ่อน W
<p>โอกาส O</p> <ol style="list-style-type: none"> <li>๑. อบต.หนองหงส์ ให้โอกาสในการพัฒนาตนเองด้านการปฏิบัติงาน</li> <li>๒. มีระบบสารสนเทศที่เอื้อต่อการปฏิบัติงาน</li> <li>๓. มีอิสระในการแสดงความคิดเห็นและเปิดโอกาสให้บุคลากรมีส่วนร่วม</li> <li>๔. อบต.หนองหงส์ ให้ความสำคัญต่องานการเจ้าหน้าที่</li> <li>๕. ได้รับความร่วมมือจากหน่วยงานนอกอย่างดี</li> </ol>	<p>ข้อจำกัด T</p> <ol style="list-style-type: none"> <li>๑. บุคลากรภายนอกงานการเจ้าหน้าที่ไม่เข้าใจขั้นตอนการปฏิบัติงานของงานการเจ้าหน้าที่</li> <li>๒. นโยบายรัฐ มีการเปลี่ยนแปลงบ่อยครั้ง</li> <li>๓. ระเบียบ กระทรวงมหาดไทยหนังสือชักซ้อมไม่มีความชัดเจน ขาดแนวทางในการดำเนินการที่ถูกต้อง</li> </ol>
<ol style="list-style-type: none"> <li>๑. บุคลากรมีการทำงานเป็นทีม และสามัคคีกัน</li> <li>๒. บุคลากรมีจิตบริการ</li> <li>๓. บุคลากรมีความสมานฉันท์ภายใน</li> <li>๔. สภาพแวดล้อมเหมาะสมและบรรยากาศดี</li> <li>๕. รับฟังความคิดเห็นซึ่งกันและกัน</li> <li>๖. บุคลากรรุ่นใหม่ยอมรับการเปลี่ยนแปลง</li> <li>๗. มีวัสดุ ครุภัณฑ์ อาคารสถานที่ เครื่องอำนวยความสะดวกทั่วถึง</li> <li>๘. ขอบเขตการทำงานมีความชัดเจน</li> </ol>	<ol style="list-style-type: none"> <li>๑. ขาดฐานข้อมูลที่ยอมรับนับถือ</li> <li>๒. ทำงานแทนกันไม่ได้</li> <li>๓. ขาดการประเมินผลการปฏิบัติงานอย่างมีประสิทธิภาพ</li> <li>๔. บุคลากรขาดทักษะในการทำงาน</li> <li>๕. ขาดการวางแผนในการพัฒนาองค์กร</li> <li>๖. ขาดการจัดกิจกรรมแลกเปลี่ยนเรียนรู้ร่วมกันในองค์กร</li> <li>๗. บุคลากรขาดความกระตือรือร้นในการเรียนรู้และพัฒนางาน</li> </ol>

## การกำหนดสมรรถนะเพื่อใช้ในการพัฒนา

๑. องค์การบริหารส่วนตำบลหนองหงส์ ได้ยึดหลักสมรรถนะหลักที่จำเป็นต่อการปฏิบัติราชการ ของบุคลากรทุกระดับชั้น มากำหนดเป็นสมรรถนะเพื่อการพัฒนาบุคลากรในสังกัด ซึ่งองค์การบริหารส่วนตำบลหนองหงส์ ได้ประกาศใช้เป็นตัวกำหนดในการประเมินผลการปฏิบัติงานของพนักงานส่วนตำบลทุก ๖ เดือน ดังนี้

- ❖ การมุ่งผลสัมฤทธิ์
- ❖ การยึดมั่นในความถูกต้องชอบธรรมและจริยธรรม
- ❖ ความเข้าใจในองค์กรและระบบงาน
- ❖ การบริการเป็นเลิศ
- ❖ การทำงานเป็นทีม

๒. ตำแหน่ง บริหารงานท้องถิ่นและอำนาจการท้องถิ่น เป็นสายงานของผู้บริหาร องค์การบริหารส่วนตำบลหนองหงส์ ได้กำหนด แนวทางการสำหรับการพัฒนาเพื่อทำหน้าที่ผู้บริหารที่ดีในปัจจุบันและอนาคต พร้อมกับเตรียมก้าวขึ้นเป็นผู้บริหารระดับมืออาชีพ ดังนี้

- ❖ การเป็นผู้นำในการเปลี่ยนแปลง
- ❖ ความสามารถในการเป็นผู้นำ
- ❖ ความสามารถในการพัฒนาคน
- ❖ การคิดเชิงกลยุทธ์

๓. ตำแหน่งอื่น ที่นอกเหนือจากสายงานผู้บริหารท้องถิ่น อำนาจการท้องถิ่น องค์การบริหารส่วนตำบลหนองหงส์ ได้กำหนดสมรรถนะประจำสายงาน ตามมาตรฐานกำหนดตำแหน่งและระดับที่ดำรงตำแหน่งอยู่ , ตามสายงานประจำของแต่ละตำแหน่ง ยกเว้น ลูกจ้างประจำและพนักงานจ้างบางตำแหน่ง ซึ่งเป็นไปตามประกาศขององค์การบริหารส่วนตำบลหนองหงส์ ในเรื่องของการประเมินผลการปฏิบัติงานประจำปี และต้องดำเนินการทุก ๖ เดือน เช่นกัน

## การจัดทำแผนพัฒนาพนักงานส่วนตำบลรายบุคคล

**แผนพัฒนารายบุคคล (Individual Development Plan : IDP)** หมายถึง กรอบหรือแนวทางที่จะช่วยให้บุคลากรในหน่วยงานสามารถปฏิบัติงานได้บรรลุตามเป้าหมายในสายอาชีพของตน โดยมีวัตถุประสงค์หลักในการพัฒนาจุดอ่อน (weakness) และเสริมจุดแข็ง (Strength) ของบุคลากรในหน่วยงาน แผนพัฒนารายบุคคล หรือเรียกสั้น ๆ ว่า IDP จึงเป็นแผนสำหรับการพัฒนาบุคลากรเพื่อเตรียมความพร้อมให้มีคุณสมบัติ ความสามารถ และศักยภาพในการทำงานสำหรับตำแหน่งที่สูงขึ้นต่อไปในอนาคต หรือตามเส้นทางความก้าวหน้าในสายอาชีพ (Career Path) ที่องค์การบริหารส่วนตำบลหนองหงส์กำหนดขึ้น

ดังนั้น IDP จึงไม่ใช่กระบวนการประเมินผลการปฏิบัติงาน (Performance Appraisal) เพื่อการเลื่อนตำแหน่งงานหรือการปรับเงินเดือนและการให้ผลตอบแทนในรูปแบบต่าง ๆ แต่เมื่อได้มีการดำเนินการกิจกรรมตามกรอบ IDP อย่างเป็นระบบบนเกณฑ์ขั้นพื้นฐานของระดับความรู้ ความสามารถ หรือสิ่งที่ผู้บังคับบัญชาคาดหวัง มีการพูดคุยสื่อสารแบบสองทาง เป็นข้อผูกพันหรือข้อตกลงในการเรียนรู้ร่วมกัน IDP ก็

จะเป็นเครื่องมือสำคัญในการเชื่อมโยงความต้องการของพนักงานรายบุคคลให้ตอบรับหรือตอบสนองต่อความต้องการในระดับหน่วยงานย่อย และส่งผลให้บรรลุเป้าหมายขององค์กรได้

การจัดทำแผนพัฒนารายบุคคลขององค์การบริหารส่วนตำบลหนองหงส์ มีเจตนารมณ์สำคัญที่จะเปลี่ยนแปลงมุมมองต่อระบบบริหารพนักงานส่วนตำบล จากเดิมที่เน้นพัฒนาพนักงานส่วนตำบลให้มีความเชี่ยวชาญเฉพาะด้าน มาเป็นการให้พนักงานส่วนตำบลเป็นผู้รอบรู้ลึก และเป็นแรงผลักดันต่อความสำเร็จขององค์การบริหารส่วนตำบลหนองหงส์ รวมทั้งให้พนักงานส่วนตำบลปฏิบัติงานโดยมุ่งเน้นที่ประชาชนและสัมฤทธิ์ผล บุคลากรองค์การบริหารส่วนตำบลหนองหงส์ จึงต้องปรับเปลี่ยนบทบาท วิธีคิด และวิธีปฏิบัติงาน รวมถึงการพัฒนาความรู้ ความสามารถของตนเองให้สามารถตอบสนองต่อภารกิจของหน่วยงานได้อย่างรวดเร็ว และมีประสิทธิภาพ โดยมุ่งเน้นการนำหลักสมรรถนะมาประกอบในการบริหารและพัฒนาทรัพยากรบุคคล เพื่อให้บุคลากรมีพื้นฐานสมรรถนะตามที่องค์การบริหารส่วนตำบลหนองหงส์กำหนด

ด้วยเหตุนี้ องค์การบริหารส่วนตำบลหนองหงส์ จึงจำเป็นต้องมีการดำเนินการในเรื่องการพัฒนาบุคลากรเป็นรายบุคคลเพื่อเพิ่มพูนประสิทธิภาพให้แก่บุคลากรทุกระดับชั้น หากมีการดำเนินการตามกระบวนการพัฒนารายบุคคลอย่างเป็นระบบและต่อเนื่องแล้ว บุคลากรขององค์การบริหารส่วนตำบลหนองหงส์จะมีคุณภาพ คุณธรรม จริยธรรม สามารถปฏิบัติงานให้เกิดผลสัมฤทธิ์ต่อภารกิจที่ได้รับมอบหมาย อันจะมีผลเชื่อมโยงไปสู่การประเมินผลการปฏิบัติงาน การเลื่อนขั้นเงินเดือน เพิ่มค่าจ้าง และค่าตอบแทน ทำให้บุคลากรมีขวัญและกำลังใจในการปฏิบัติงานเพื่อประโยชน์ต่อองค์การบริหารส่วนตำบลหนองหงส์ยิ่งขึ้นต่อไป

ดังนั้น บุคลากรทุกระดับ จำเป็นต้องมีความรู้ ความเข้าใจเบื้องต้นเกี่ยวกับการจัดทำแผนพัฒนารายบุคคล ประกอบด้วย ความหมาย ประโยชน์ บทบาทหน้าที่ของกลุ่มบุคคลที่มีส่วนเกี่ยวข้องกับการจัดทำแผนพัฒนารายบุคคล รวมถึงเครื่องมือที่ใช้ในการพัฒนาบุคลากรรายบุคคล ซึ่งบุคคลที่มีส่วนเกี่ยวข้องในการจัดทำแผนพัฒนารายบุคคล (IDP) ประกอบด้วย

๑. ผู้บริหารระดับสูง - นายกองการบริหารส่วนตำบลหนองหงส์
๒. ผู้บังคับบัญชาที่มีผู้ใต้บังคับบัญชา - ปลัด หัวหน้าส่วนราชการ และพนักงานทุกระดับ
๓. เจ้าหน้าที่ - นักทรัพยากรบุคคล
๔. องค์กร - องค์การบริหารส่วนตำบลหนองหงส์

บุคคลในแต่ละกลุ่มมีบทบาทและขอบเขตหน้าที่ความรับผิดชอบ ดังตารางต่อไปนี้

กลุ่มบุคคล	บทบาท/ หน้าที่ความรับผิดชอบ
นายก อบต.หนองหงส์	<ul style="list-style-type: none"> <li>• สนับสนุนและผลักดันให้ผู้บริหารและบุคลากรปฏิบัติตาม IDP ตามที่กำหนดขึ้น</li> <li>• อนุมัติให้การจัดทำ IDP เป็นกระบวนการหนึ่งที่ผู้บังคับบัญชาจะต้องปฏิบัติอย่างต่อเนื่องทุกปี</li> <li>• ติดตามผลการจัดทำ IDP ระหว่างผู้บังคับบัญชากับบุคลากร พร้อมทั้งการนำแผน IDP ไปใช้ปฏิบัติจริง</li> </ul>

	<ul style="list-style-type: none"> <li>จัดสรรงบประมาณในการฝึกอบรมและพัฒนาบุคลากรในแต่ละปีอย่างต่อเนื่อง</li> </ul>
ปลัด อบต.หนองหงส์ หัวหน้าส่วนราชการ ผู้ใต้บังคับบัญชาในแต่ละ สายงาน ในแต่ละกอง	<ul style="list-style-type: none"> <li>ทำความเข้าใจกับกระบวนการและวัตถุประสงค์ของการจัดทำ IDP</li> <li>ปฏิบัติตามกระบวนการและขั้นตอนของ IDP ที่กำหนดขึ้น</li> <li>ประเมินขีดความสามารถของผู้ใต้บังคับบัญชา เพื่อค้นหาจุดแข็งและจุดอ่อนของบุคลากรในงานที่มอบหมายให้รับผิดชอบในปัจจุบัน</li> <li>ทำความเข้าใจถึงแหล่งหรือช่องทางการเรียนรู้เพื่อพัฒนาขีดความสามารถของบุคลากรเป็นรายบุคคล</li> <li>กำหนดแนวทางหรือช่องทางการพัฒนาตนเองที่เหมาะสมกับบุคลากร</li> <li>ให้ข้อมูลป้อนกลับแก่บุคลากรถึงจุดเด่นและจุดที่บุคลากรต้องพัฒนาปรับปรุงให้ดีขึ้น</li> <li>ชี้ให้บุคลากรเห็นขอบเขตที่เขาสามารถเพิ่มความรับผิดชอบมากขึ้น</li> </ul>
นักทรัพยากรบุคคล	<ul style="list-style-type: none"> <li>มีส่วนร่วมในการประเมินความสามารถของตนเองตามความเป็นจริง</li> <li>ทำความเข้าใจแผนพัฒนารายบุคคล (IDP) ที่ผู้บังคับบัญชากำหนดขึ้นด้วยความเต็มใจและตั้งใจ</li> <li>ร่วมกับหัวหน้าส่วนราชการกำหนดแผนฯ เป้าหมายและวัตถุประสงค์ในการพัฒนาตนเอง</li> <li>หาวิธีการในการทำให้เป้าหมายในสายอาชีพของตนเองและผลงานที่รับผิดชอบประสบความสำเร็จ</li> <li>ประเมินความก้าวหน้าในการพัฒนาตนเองและเต็มใจที่จะรับรู้ผลการพัฒนาความสามารถของตนเองจากผู้อื่น</li> </ul>
องค์การบริหารส่วน ตำบลหนองหงส์	<ul style="list-style-type: none"> <li>ประชุมพิจารณาให้นายกอนุมัติ เห็นด้วยกับการนำเอา IDP มาใช้ในองค์การบริหารส่วนตำบลหนองหงส์</li> <li>จัดเตรียมแบบฟอร์มการทำ IDP ให้เป็นมาตรฐานเดียวกัน</li> <li>ออกแบบและปรับปรุงระบบการพัฒนาบุคลากรรวมถึงบูรณาการ IDP กับเครื่องมือการบริหารบุคคลในเรื่องอื่น ๆ</li> <li>ให้ความรู้และความเข้าใจเกี่ยวกับแนวทางการจัดทำ IDP แก่ผู้บริหารทุกส่วนราชการและบุคลากรทั้งหมด</li> <li>ให้คำปรึกษาและแนะนำแนวทางการจัดทำแผน IDP กับผู้บริหารและบุคลากร</li> <li>ตอบข้อซักถามเกี่ยวกับวิธีการจัดทำแผน IDP</li> <li>หาช่องทางในการสื่อสารเพื่อประชาสัมพันธ์เปลี่ยน Mindset หรือจิตสำนึกของผู้บริหารและบุคลากรในการจัดทำ IDP</li> <li>ติดตามผลการปฏิบัติตามแผน IDP จากผู้บริหารและบุคลากร</li> </ul>

การสำรวจตนเองของบุคลากรในสังกัด เริ่มจากนายกองค้การบริหารส่วนตำบลหนองหงส์ เชิญ ปลัด และหัวหน้าส่วนราชการ ประชุมทำความเข้าใจเกี่ยวกับหลักการ และวิธีการสำรวจตนเองว่าหน่วยงาน หัวหน้าส่วน และผู้ใต้บังคับบัญชามีบทบาทอย่างไร จากนั้นให้แต่ละส่วนราชการไปสำรวจตัวเอง โดยการ ทำงานร่วมกันระหว่างหัวหน้าส่วนราชการและลูกน้อง ร่วมปรึกษาหารือภายในส่วนราชการและให้บุคลากร ประเมินตนเองส่งงานการเจ้าหน้าที่ ตามตาราง

แบบฟอร์มสอบถามเพื่อจัดทำแผนพัฒนาพนักงานส่วนตำบลรายบุคคล  
ขององค์การบริหารส่วนตำบลหนองหงส์  
ส่วนราชการ.....

ชื่อผู้ปฏิบัติงาน.....ตำแหน่ง.....ระดับ.....  
หน้าที่ความรับผิดชอบ โดยตำแหน่ง และการปฏิบัติงานจริง

- ๑. ....
- ๒. ....
- ๓. ....
- ๔. ....
- ๕. ....

การประเมินตนเอง ให้พิจารณาระดับการประเมินดังต่อไปนี้

- ๑. ระดับความรู้/ทักษะ (๑)
  - - ไม่มีความรู้/ไม่มีทักษะ
  - ๑ - มีความรู้ มีทักษะบ้างแต่ไม่มีความมั่นใจที่จะนำไปใช้งานจำเป็นต้องมีที่ปรึกษา
  - ๒ - มีความรู้ มีทักษะและมีความมั่นใจที่จะนำไปใช้งาน
  - ๓ - มีความรู้ ทักษะและสามารถเป็นที่ปรึกษาให้คำแนะนำได้
- ๒. ระดับความจำเป็นต่องานที่รับผิดชอบ (๒)
  - - ไม่มีความจำเป็น ไม่ได้ใช้งาน
  - ๑ - มีความจำเป็นบางครั้งที่ต้องนำมาใช้งาน
  - ๒ - มีความจำเป็นต้องใช้ในงานบ่อยครั้ง
  - ๓ - จำเป็นอย่างยิ่งที่ต้องนำมาใช้งาน
- ๓. ระดับความต้องการในการพัฒนา (๓)
  - - ไม่ต้องพัฒนา
  - ๑ - มีความต้องการพัฒนาเพื่อต้องการใช้งานในระยะยาว
  - ๒ - มีความต้องการพัฒนาเพื่อต้องการใช้ในงานในระยะปานกลาง
  - ๓ - มีความต้องการพัฒนาอย่างเร่งด่วนเพื่อต้องการใช้ในงาน



### ตารางลงคะแนน

คำอธิบายให้ บุคลากรบันทึกคะแนนด้วยตนเอง โดยนำค่าคะแนนที่คิดว่าใช่หรือต้องการจากข้อ ๑ - ๓ มาลงคะแนนตัวเอง ในแบบ ช่อง (๑) - (๓)

คุณลักษณะ	ค่าคะแนน (กรอกด้วยตัวเอง)		
	ระดับ ปัจจุบัน (๑)	ระดับที่พึง ประสงค์ (๒)	ระดับ ความ ต้องการ พัฒนา (๓)
<b>สมรรถนะหลัก (พนักงานทุกระดับชั้น)</b> ๑. การมุ่งผลสัมฤทธิ์ ๒. การยึดมั่นในความถูกต้องชอบธรรมและจริยธรรม ๓. ความเข้าใจในองค์กรและระบบงาน ๔. การบริการเป็นเลิศ ๕. การทำงานเป็นทีม			
<b>สมรรถนะประจำผู้บริหาร (เฉพาะสายงานผู้บริหาร)</b> ๑. การเป็นผู้นำในการเปลี่ยนแปลง ๒. ความสามารถในการเป็นผู้นำ ๓. ความสามารถในการพัฒนาคน ๔. การคิดเชิงกลยุทธ์			
<b>สมรรถนะประจำสายงาน (พนักงานส่วนตำบล ลูกจ้าง พนักงาน            จ้างที่มีชื่อเหมือนพนักงานส่วนตำบล) ตามระดับ ในมาตรฐาน            กำหนดตำแหน่ง</b> ๑. .... ๒. .... ๓. .... ๔. ....			
<b>ข้อเสนอแนะด้านอื่น ๆ เช่น เสริมทักษะ ด้านคอมพิวเตอร์ ด้านภาษา ด้านการจัดการข้อมูล ฯลฯ</b> ๑. .... ๒. .... ๓. .... ๔. .... ๕. ....			

#### ๔.๕ ยุทธศาสตร์การพัฒนาบุคลากร

องค์การบริหารส่วนตำบลหนองหงส์ กำหนดยุทธศาสตร์การพัฒนาบุคลากรของการจัด  
แผนพัฒนาบุคลากร ๓ ปี เพื่อพัฒนาบุคลากรข้าราชการหรือพนักงานส่วนท้องถิ่น ลูกจ้าง  
และพนักงานจ้าง

ยุทธศาสตร์ที่ ๑ การพัฒนาบุคลากรทุกระดับเพื่อก้าวไปสู่ความเป็นมืออาชีพ

ยุทธศาสตร์ที่ ๒ การพัฒนาบุคลากรทุกระดับให้มีประสิทธิภาพเพื่อรองรับการเปลี่ยนแปลง

ยุทธศาสตร์ที่ ๓ การพัฒนาและเสริมสร้างการบริหารงานบุคคลและองค์กรแห่งการเรียนรู้

ยุทธศาสตร์ที่ ๔ เสริมสร้างวัฒนธรรมองค์กรให้บุคลากรมีจิตสาธารณะ คุณธรรม จริยธรรม

และการสร้างความสุขในองค์กร

## ยุทธศาสตร์ที่ ๑ การพัฒนาบุคลากรทุกระดับเพื่อก้าวไปสู่ความเป็นมืออาชีพ

วัตถุประสงค์และเป้าหมาย	โครงการ/กิจกรรม	ตัวชี้วัด	ค่าเป้าหมายประจำปี			งบประมาณ			วิธีการพัฒนาบุคลากร	หน่วยงานดำเนินการ
			๒๕๖๗ (คน)	๒๕๖๘ (คน)	๒๕๖๙ (คน)	๒๕๖๗	๒๕๖๘	๒๕๖๙		
บุคลากรทุกระดับมีความรู้ ความสามารถ ทักษะ และสมรรถนะที่จำเป็นในการปฏิบัติงานตามเกณฑ์ที่กำหนด	๑) โครงการฝึกอบรมหลักสูตรปฐมนิเทศข้าราชการหรือพนักงานส่วนท้องถิ่นบรรจุใหม่	ร้อยละของบุคลากรที่ผ่านหลักสูตรปฐมนิเทศข้าราชการหรือพนักงานส่วนท้องถิ่นบรรจุใหม่ (ร้อยละ ๑๐๐)	๔	๒	๓	๖๐,๐๐๐	๓๐,๐๐๐	๔๕,๐๐๐	การฝึกอบรม	กรมส่งเสริมการปกครองท้องถิ่น
	๒) โครงการฝึกอบรมหลักสูตรตามสายงานของข้าราชการหรือพนักงานส่วนท้องถิ่น ได้แก่ หลักสูตรนักบริหารงานท้องถิ่น หลักสูตรนักบริหารงานทั่วไป หลักสูตรนักจัดการงานทั่วไป หลักสูตรนักวิเคราะห์นโยบายและแผน หลักสูตรนักวิชาการ민และบัญชี หลักสูตรเจ้าพนักงานธุรการ หลักสูตรนายช่างโยธา หลักสูตรเจ้าพนักงานพัฒนาชุมชน	ร้อยละของบุคลากรที่ผ่านฝึกอบรมหลักสูตรตามสายงานของข้าราชการหรือพนักงานส่วนท้องถิ่น (ร้อยละ ๑๐๐)	๑๔	๑๕	๑๖	๓๕๐,๐๐๐	๓๗๕,๐๐๐	๔๐๐,๐๐๐	การฝึกอบรมเชิงปฏิบัติการ	กรมส่งเสริมการปกครองท้องถิ่น
<b>รวม</b>			<b>๑๘</b>	<b>๑๗</b>	<b>๑๙</b>	<b>๔๑๐,๐๐๐</b>	<b>๔๐๕,๐๐๐</b>	<b>๔๔๕,๐๐๐</b>		

## ยุทธศาสตร์ที่ ๒ การพัฒนาบุคลากรทุกระดับให้มีประสิทธิภาพเพื่อรองรับการเปลี่ยนแปลง

วัตถุประสงค์และเป้าหมาย	โครงการ/กิจกรรม	ตัวชี้วัด	ค่าเป้าหมายประจำปี			งบประมาณ			วิธีการพัฒนาบุคลากร	หน่วยงานดำเนินการ
			๒๕๖๗ (คน)	๒๕๖๘ (คน)	๒๕๖๙ (คน)	๒๕๖๗	๒๕๖๘	๒๕๖๙		
๑) บุคลากรทุกระดับมีความรู้ทักษะสมรรถนะที่เหมาะสมกับการปฏิบัติงานและพร้อมรับการเปลี่ยนแปลง	๑) โครงการฝึกอบรมเชิงปฏิบัติการเพื่อเพิ่มประสิทธิภาพในการปฏิบัติงานขององค์กรปกครองส่วนท้องถิ่น	ร้อยละของบุคลากรที่ผ่านการประเมินการทดสอบหลังการฝึกอบรม (ร้อยละ ๘๐)	๗๕	๗๕	๗๕	๒๐๐,๐๐๐	๒๐๐,๐๐๐	๒๐๐,๐๐๐	๑) การฝึกอบรม ๒) การฝึกปฏิบัติ	องค์กรปกครองส่วนท้องถิ่น
๒) บุคลากรมีความรู้ทักษะในการปฏิบัติงานได้อย่างมีประสิทธิภาพ	๑) โครงการฝึกอบรมการจัดทำแผนพัฒนาบุคลากร ๓ ปี	ระดับความสำเร็จของการจัดทำผลรายงานการฝึกอบรมตามที่กำหนด (ระดับ ๕)	๓	-	๓	๑๒,๐๐๐	-	๑๒,๐๐๐	๑) การฝึกอบรม ๒) การฝึกปฏิบัติ	สถาบันการศึกษา ให้บริการวิชาการ
๓) บุคลากรทุกระดับมีความรู้ทักษะด้านดิจิทัลพัฒนานวัตกรรมในการปฏิบัติงาน	๑) โครงการฝึกอบรมเชิงปฏิบัติการเพื่อเพิ่มทักษะด้านดิจิทัลและการพัฒนานวัตกรรมในยุคดิจิทัล	ร้อยละของบุคลากรที่ผ่านการประเมินการทดสอบการฝึกอบรม (ร้อยละ ๘๐)	๖๐	๖๐	๖๐	๑๕๐,๐๐๐	๑๕๐,๐๐๐	๑๕๐,๐๐๐	๑) การฝึกอบรม ๒) การฝึกปฏิบัติ	องค์กรปกครองส่วนท้องถิ่น
	๒) โครงการประกวดการจัดทำนวัตกรรมของส่วนราชการประจำปี	จำนวนนวัตกรรมที่เกิดขึ้นจากการพัฒนาของบุคลากร (๑ ผลงาน/ส่วนราชการ)	๑๒	๑๒	๑๒	๒๐,๐๐๐	๒๐,๐๐๐	๒๐,๐๐๐	๑) การพัฒนาตนเอง ๒) การสัมมนา	องค์กรปกครองส่วนท้องถิ่น
รวม			๑๕๐	๑๔๗	๑๕๐	๓๘๒,๐๐๐	๓๗๐,๐๐๐	๓๘๒,๐๐๐		

## ยุทธศาสตร์ที่ ๓ การพัฒนาและเสริมสร้างการบริหารงานบุคคลและองค์กรแห่งการเรียนรู้

วัตถุประสงค์และเป้าหมาย	โครงการ/กิจกรรม	ตัวชี้วัด	ค่าเป้าหมายประจำปี			งบประมาณ			วิธีการพัฒนาบุคลากร	หน่วยงานดำเนินการ
			๒๕๖๗ (คน)	๒๕๖๘ (คน)	๒๕๖๙ (คน)	๒๕๖๗	๒๕๖๘	๒๕๖๙		
๑) บุคลากรที่รับผิดชอบสามารถดำเนินการบริหารงานบุคคลได้อย่างมีประสิทธิภาพ	๑) โครงการฝึกอบรมเชิงปฏิบัติการการบริหารงานบุคคลขององค์กรปกครองส่วนท้องถิ่น	ร้อยละของบุคลากรที่ผ่านการประเมินการทดสอบหลังการฝึกอบรม (ร้อยละ ๘๐)	๔	๔	๔	๑๒,๐๐๐	๑๒,๐๐๐	๑๒,๐๐๐	๑) การฝึกอบรม ๒) การฝึกปฏิบัติ	สถาบันการศึกษา ให้บริการวิชาการ
	๒) โครงการการเรียนรู้ด้วยตนเองผ่านสื่ออิเล็กทรอนิกส์ (e-Learning)	ร้อยละของบุคลากรที่ผ่านการเรียนรู้ด้วยตนเอง (ร้อยละ ๘๐)	๑๐๐	๑๐๐	๑๐๐	-	-	-	๑) การฝึกอบรม	สถาบันการศึกษา ให้บริการวิชาการ
๒) ส่วนราชการมีการจัดการความรู้ขององค์กรปกครองส่วนท้องถิ่น	๑) โครงการประกวดการจัดการความรู้ขององค์กรปกครองส่วนท้องถิ่น	ร้อยละของส่วนราชการมีการจัดทำคู่มือการปฏิบัติงานและคู่มือการให้บริการประชาชน (๑ คู่มือ/ส่วนราชการ)	๑๒	๑๒	๑๒	๒๐,๐๐๐	๒๐,๐๐๐	๒๐,๐๐๐	๑) การฝึกอบรม ๒) การฝึกปฏิบัติ	องค์กรปกครองส่วนท้องถิ่น
รวม			๑๑๖	๑๑๖	๑๑๖	๓๒,๐๐๐	๓๒,๐๐๐	๓๒,๐๐๐		

ยุทธศาสตร์ที่ ๔ เสริมสร้างวัฒนธรรมองค์กรให้บุคลากรมีจิตสาธารณะ คุณธรรม จริยธรรม และการสร้างความสุขในองค์กร

วัตถุประสงค์และเป้าหมาย	โครงการ/กิจกรรม	ตัวชี้วัด	ค่าเป้าหมายประจำปี			งบประมาณ			วิธีการพัฒนาบุคลากร	หน่วยงานดำเนินการ
			๒๕๖๗ (คน)	๒๕๖๘ (คน)	๒๕๖๙ (คน)	๒๕๖๗	๒๕๖๘	๒๕๖๙		
๑) บุคลากรทุกระดับ มี จิต ส า ธ า ร ณะ คุณธรรม จริยธรรม และเจตคติการเป็นข้าราชการที่ดี	๑) โครงการฝึกอบรมจิตอาสา และคุณธรรมจริยธรรมประจำปี	ร้อยละของบุคลากรที่ผ่านการประเมินการทดสอบหลังการฝึกอบรม (ร้อยละ ๘๐)	๗๕	๗๕	๗๕	๓๐๐,๐๐๐	๓๐๐,๐๐๐	๓๐๐,๐๐๐	๑) การฝึกอบรม ๒) การฝึกปฏิบัติ	องค์กรปกครองส่วนท้องถิ่น
	๒) โครงการจัดกิจกรรมการต้านทุจริตคอร์รัปชัน ในองค์กรปกครองส่วนท้องถิ่น	ร้อยละของบุคลากรที่ประกาศเจตนารมณ์และเข้าร่วมกิจกรรม (ร้อยละ ๑๐๐)	๗๕	๗๕	๗๕	๒๐,๐๐๐	๒๐,๐๐๐	๒๐,๐๐๐	๑) การฝึกปฏิบัติ	องค์กรปกครองส่วนท้องถิ่น
๓) บุคลากรทุกระดับ มีการพัฒนา เสริมสร้าง วัฒนธรรมองค์กรที่ดี และสร้างความสมัครสมานสามัคคีในองค์กร	๑) โครงการจัดกีฬาของบุคลากรสังกัดองค์กรปกครองส่วนท้องถิ่นประจำปี	ร้อยละที่เข้าร่วมกิจกรรมกีฬาขององค์กรปกครองส่วนท้องถิ่น (ร้อยละ ๘๐)	๗๕	๗๕	๗๕	๑๐๐,๐๐๐	๑๐๐,๐๐๐	๑๐๐,๐๐๐	๑) การฝึกปฏิบัติ	องค์กรปกครองส่วนท้องถิ่น
	๒) โครงการสัมมนาและการศึกษาดูงานขององค์กรปกครองส่วนท้องถิ่นประจำปี	ร้อยละของบุคลากรที่ผ่านการประเมินการทดสอบหลังการฝึกอบรม (ร้อยละ ๘๐)	๗๕	๗๕	๗๕	๓๐๐,๐๐๐	๓๐๐,๐๐๐	๓๐๐,๐๐๐	๑) การฝึกอบรม ๒) การฝึกปฏิบัติ	องค์กรปกครองส่วนท้องถิ่น
รวม			๓๐๐	๓๐๐	๓๐๐	๗๒๐,๐๐๐	๗๒๐,๐๐๐	๗๒๐,๐๐๐		

สรุปยุทธศาสตร์การพัฒนาคูคณากร ๓ ปี ขององค์กรปกครองส่วนท้องถิ่น  
ประจำปีงบประมาณ พ.ศ. ๒๕๖๗ - ๒๕๖๙

ลำดับ	ยุทธศาสตร์การพัฒนาคูคณากร	จำนวนโครงการ			งบประมาณ			หมายเหตุ
		๒๕๖๗	๒๕๖๘	๒๕๖๙	๒๕๖๗	๒๕๖๘	๒๕๖๙	
๑	การพัฒนาคูคณากรทุกระดับเพื่อก้าวไปสู่ความเป็นมืออาชีพ	๒	๒	๒	๔๑๐,๐๐๐	๔๐๕,๐๐๐	๔๔๕,๐๐๐	
๒	การพัฒนาคูคณากรทุกระดับให้มีประสิทธิภาพเพื่อรองรับการเปลี่ยนแปลง	๔	๔	๔	๓๘๒,๐๐๐	๓๗๐,๐๐๐	๓๘๒,๐๐๐	
๓	การพัฒนาและเสริมสร้างการบริหารงานบุคคลและองค์กรแห่งการเรียนรู้	๓	๓	๓	๓๒,๐๐๐	๓๒,๐๐๐	๓๒,๐๐๐	
๔	เสริมสร้างวัฒนธรรมองค์กรให้บุคลากรมีจิตสาธารณะ คุณธรรม จริยธรรม และการสร้างความสุขในองค์กร	๔	๔	๔	๘๒๐,๐๐๐	๘๒๐,๐๐๐	๘๒๐,๐๐๐	
<b>รวม</b>		<b>๑๓</b>	<b>๑๓</b>	<b>๑๓</b>	<b>๑,๖๔๔,๐๐๐</b>	<b>๑,๖๒๗,๐๐๐</b>	<b>๑,๖๗๙,๐๐๐</b>	

**โครงการ/กิจกรรมการพัฒนาพนักงานส่วนตำบล**  
ภายใต้ยุทธศาสตร์การพัฒนาพนักงานส่วนตำบล องค์การบริหารส่วนตำบลหนองหงส์ ประจำปีงบประมาณ ๒๕๖๔-๒๕๖๖

ยุทธศาสตร์ที่ ๑ การพัฒนาคุณภาพชีวิตบุคลากร								
กลยุทธ์ที่ ๑ พัฒนาบุคลากรให้สอดคล้องกับสมรรถนะที่จำเป็นในการปฏิบัติงาน								
ลำดับ	กิจกรรม/โครงการ	ตัวชี้วัดโครงการ	เป้าหมาย	งบประมาณ	ระยะเวลา/ปีที่			ผู้รับผิดชอบ
					ดำเนินการ			
					๒๕๖๗	๒๕๖๘	๒๕๖๙	
๑	โครงการพัฒนาทักษะและความรู้ประจำสายงานของบุคลากร	ร้อยละผู้เข้ารับการอบรม	<b>เชิงปริมาณ</b> -บุคลากรได้รับการพัฒนาในงาน ร้อยละ ๙๐ <b>เชิงคุณภาพ</b> -บุคลากรใช้สมรรถนะในการปฏิบัติงาน ร้อยละ ๙๐ <b>เชิงประโยชน์</b> -หน่วยงานมีบุคลากรที่มีความรู้ความสามารถในการปฏิบัติงานในสายงาน ร้อยละ ๙๐	๒๕๐,๐๐๐-	x	x	x	งานการเจ้าหน้าที่
๒	โครงการพัฒนาศักยภาพตามสมรรถนะหลักให้กับบุคลากร	ร้อยละผู้เข้ารับการอบรม	<b>เชิงปริมาณ</b> -บุคลากรได้รับการพัฒนาในสมรรถนะหลัก ร้อยละ ๙๐ <b>เชิงคุณภาพ</b> -บุคลากรใช้สมรรถนะหลักในการปฏิบัติงาน ร้อยละ ๙๐ <b>เชิงประโยชน์</b> -หน่วยงานมีบุคลากรที่มีความรู้ ความสามารถในการปฏิบัติงานตามสมรรถนะ ร้อยละ ๙๐	๒๕๐,๐๐๐.-	x	-	-	งานการเจ้าหน้าที่



ลำดับ	กิจกรรม/โครงการ	ตัวชี้วัดโครงการ	เป้าหมาย	งบประมาณ	ระยะเวลา/ปีที่			ผู้รับผิดชอบ
					ดำเนินการ			
					๒๕๖๗	๒๕๖๘	๒๕๖๙	
๓	ส่งบุคลากรเข้ารับการอบรมเพื่อพัฒนาทักษะในการทำงานของแต่ละสายงาน จากหน่วยงานอื่น	ร้อยละผู้เข้ารับการอบรม	<b>เชิงปริมาณ</b> -บุคลากรได้รับการพัฒนาทักษะในการทำงาน ร้อยละ ๙๐ <b>เชิงคุณภาพ</b> -บุคลากรปฏิบัติงานอย่างมีประสิทธิภาพ ปฏิบัติงาน ร้อยละ ๙๐ <b>เชิงประโยชน์</b> -หน่วยงานมีบุคลากรที่มีความรู้ความสามารถในการปฏิบัติงานในสายงาน ร้อยละ ๙๐	๓๐๐,๐๐๐-	X	X	X	งานกาารเจ้าหน้าที่
๔	โครงการพัฒนาศักยภาพการทำงานของครูและบุคลากรทางการศึกษา	ร้อยละผู้เข้ารับการอบรม	<b>เชิงปริมาณ</b> -บุคลากรทางการศึกษาได้รับการพัฒนาทักษะในการทำงาน ร้อยละ ๙๐ <b>เชิงคุณภาพ</b> -บุคลากรทางการศึกษาปฏิบัติงานอย่างมีประสิทธิภาพ ร้อยละ ๙๐ <b>เชิงประโยชน์</b> -หน่วยงานมีบุคลากรทางการศึกษาที่มีความรู้ความสามารถในการปฏิบัติงานในสายงาน ร้อยละ ๙๐	๙๐,๐๐๐.-	-X	-	-	งานกาารเจ้าหน้าที่

ลำดับ	กิจกรรม/โครงการ	ตัวชี้วัดโครงการ	เป้าหมาย	งบประมาณ	ระยะเวลา/ปีที่ดำเนินการ			ผู้รับผิดชอบ
					๒๕๖๔	๒๕๖๕	๒๕๖๖	
๕	โครงการปฐมนิเทศบุคลากรใหม่ ประจำปี ๒๕๖๔	ร้อยละของพนักงานบรรจุใหม่	<b>เชิงปริมาณ</b> - บุคลากรที่บรรจุใหม่ได้รับการปฐมนิเทศ ร้อยละ ๑๐๐ <b>เชิงคุณภาพ</b> - บุคลากรที่บรรจุใหม่เข้าใจบริบทในการทำงาน ร้อยละ ๙๐ <b>เชิงประโยชน์</b> - หน่วยงานมีบุคลากรที่มีความรู้ความสามารถในการปฏิบัติงาน ร้อยละ ๙๐	-	X	-	-	งานการเจ้าหน้าที่

ยุทธศาสตร์ที่ ๑ การพัฒนาคุณภาพชีวิตบุคลากร								
กลยุทธ์ที่ ๒ ส่งเสริมและสนับสนุนการพัฒนาบุคลากรเพื่อรองรับความก้าวหน้าในสายงาน								
ลำดับ	กิจกรรม/โครงการ	ตัวชี้วัดโครงการ	เป้าหมาย	งบประมาณ	ระยะเวลา/ปีที่			ผู้รับผิดชอบ
					ดำเนินการ			
					๒๕๖๗	๒๕๖๘	๒๕๖๙	
๑	กิจกรรมให้ความรู้และส่งเสริมความก้าวหน้าให้บุคลากรในสายงานของตนเอง	ร้อยละผู้เข้าร่วมกิจกรรม	<b>เชิงปริมาณ</b> -บุคลากรเข้าร่วมกิจกรรม ร้อยละ ๙๐ <b>เชิงคุณภาพ</b> -บุคลากรเข้าใจเส้นทางความก้าวหน้าของตน ร้อยละ ๙๐ <b>เชิงประโยชน์</b> -หน่วยงานมีบุคลากรที่มีความรู้ความสามารถเติบโตในสายงาน ร้อยละ ๙๐	-	X	X	X	งานการเจ้าหน้าที่
๒	จัดทำฐานข้อมูลการฝึกอบรมของบุคลากร	ร้อยละผู้ได้รับการบันทึกข้อมูลการฝึกอบรม	<b>เชิงปริมาณ</b> -บุคลากรที่ผ่านการอบรมได้รับการบันทึกข้อมูล ร้อยละ ๙๐ <b>เชิงคุณภาพ</b> -การบันทึกข้อมูลถูกต้อง สมบูรณ์ ร้อยละ ๙๐ <b>เชิงประโยชน์</b> -หน่วยงานมีฐานข้อมูลการฝึกอบรมตรวจสอบได้ ร้อยละ ๙๐	-	X	X	X	งานการเจ้าหน้าที่

ยุทธศาสตร์ที่ ๑ การพัฒนาคุณภาพชีวิตบุคลากร								
กลยุทธ์ที่ ๓ ส่งเสริมและพัฒนาคุณภาพชีวิตบุคลากร								
ลำดับ	กิจกรรม/โครงการ	ตัวชี้วัดโครงการ	เป้าหมาย	งบประมาณ	ระยะเวลา/ปีที่			ผู้รับผิดชอบ
					ดำเนินการ			
					๒๕๖๗	๒๕๖๘	๒๕๖๙	
๑	กิจกรรมตรวจสอบสุขภาพประจำปีของบุคลากร	ร้อยละผู้ได้รับการตรวจสุขภาพประจำปี	<b>เชิงปริมาณ</b> -บุคลากรได้รับการตรวจสุขภาพประจำปี ร้อยละ ๙๐ <b>เชิงคุณภาพ</b> -การตรวจสุขภาพของบุคลากรผ่านเกณฑ์ ร้อยละ ๙๐ <b>เชิงประโยชน์</b> -หน่วยงานมีบุคลากรที่มีสุขภาพดีพร้อมปฏิบัติงาน ร้อยละ ๙๐	-	x	x	x	งานการเจ้าหน้าที่
๒	โครงการซ้อมแผนฉุกเฉินกรณีเกิดเหตุไฟไหม้	ร้อยละผู้เข้าร่วมซ้อมแผน	<b>เชิงปริมาณ</b> -บุคลากรเข้าร่วมการซ้อมแผน กรณีเกิดเหตุไฟไหม้ ร้อยละ ๙๐ <b>เชิงคุณภาพ</b> -บุคลากรมีความรู้และสามารถทำหน้าที่ของตนเองกรณีเกิดเหตุไฟไหม้ได้ ร้อยละ ๙๐ <b>เชิงประโยชน์</b> -หน่วยงานมีแผนเตรียมความพร้อมกรณีเกิดเหตุไฟไหม้	-	x	x	x	งานการเจ้าหน้าที่

ลำดับ	กิจกรรม/โครงการ	ตัวชี้วัดโครงการ	เป้าหมาย	งบประมาณ	ระยะเวลา/ปีที่			ผู้รับผิดชอบ
					ดำเนินการ			
					๒๕๖๗	๒๕๖๘	๒๕๖๙	
๓	โครงการ Office Cleaning Day ตำบลหนองหงส์ (กิจกรรม ๕ ส.)	ร้อยละผู้เข้าร่วมกิจกรรม	<b>เชิงปริมาณ</b> -บุคลากรเข้าร่วมกิจกรรม ๕ ส. ร้อยละ ๙๐ <b>เชิงคุณภาพ</b> -บุคลากรมีความรู้ และเข้าใจขั้นตอน ๕ ส. ร้อยละ ๙๐ <b>เชิงประโยชน์</b> -หน่วยงานมีความสะอาดเป็นระเบียบเรียบร้อย เพิ่มขึ้น ร้อยละ ๙๐	๑๐,๐๐๐-	x	x	x	ทุกส่วนราชการ

ยุทธศาสตร์ที่ ๒ การพัฒนาบุคลากรให้เป็นคนดี								
กลยุทธ์ที่ ๑ พัฒนาบุคลากรให้เป็นคนมีความรู้คู่ความดี								
ลำดับ	กิจกรรม/โครงการ	ตัวชี้วัดโครงการ	เป้าหมาย	งบประมาณ	ระยะเวลา/ปีที่			ผู้รับผิดชอบ
					ดำเนินการ			
					๒๕๖๗	๒๕๖๘	๒๕๖๙	
๑	โครงการฝึกอบรมคุณธรรม จริยธรรม ธรรมาภิบาลใน หน่วยงานให้กับบุคลากร	ร้อยละผู้เข้ารับการอบรม	<b>เชิงปริมาณ</b> -บุคลากรเข้ารับการพัฒนา ด้านคุณธรรม จริยธรรม ร้อยละ ๙๐ <b>เชิงคุณภาพ</b> -บุคลากรมีคุณธรรมในการปฏิบัติงาน ร้อยละ ๙๐ <b>เชิงประโยชน์</b> -หน่วยงานมีบุคลากรที่มีคุณธรรมจริยธรรมใน การปฏิบัติงาน ร้อยละ ๙๐	๕๐๐,๐๐๐.-	x	x	x	งานการเจ้าหน้าที่

ลำดับ	กิจกรรม/โครงการ	ตัวชี้วัดโครงการ	เป้าหมาย	งบประมาณ	ระยะเวลา/ปีที่			ผู้รับผิดชอบ
					ดำเนินการ			
					๒๕๖๗	๒๕๖๘	๒๕๖๙	
๒	โครงการอบรมและศึกษาดูงาน การต่อต้านการทุจริต	ร้อยละผู้ได้รับการส่งเสริม การต่อต้านการทุจริต	<b>เชิงปริมาณ</b> -บุคลากรได้รับการส่งเสริมด้านการทุจริต ร้อยละ ๙๐ <b>เชิงคุณภาพ</b> -บุคลากรมีความรู้ความเข้าใจการทุจริต ร้อยละ ๙๐ <b>เชิงประโยชน์</b> -หน่วยงานมีบุคลากรที่ปฏิบัติงานด้วยความ ซื่อสัตย์สุจริตเพิ่มขึ้น ร้อยละ ๙๐	๒๕๐,๐๐๐-	-	-	x	ทุกส่วนราชการ
๓	กิจกรรมต่อต้านการทุจริตในพื้นที่ ตำบลหนองหงส์	ร้อยละของผู้เข้าร่วม กิจกรรม	<b>เชิงปริมาณ</b> -บุคลากรเข้าร่วมกิจกรรมต่อต้านการทุจริต ร้อยละ ๙๐ <b>เชิงคุณภาพ</b> -บุคลากรตระหนักรู้การต่อต้านการทุจริต ร้อยละ ๙๐ <b>เชิงประโยชน์</b> -หน่วยงานมีบุคลากรที่ปฏิบัติงานด้วยความ ซื่อสัตย์สุจริตเพิ่มขึ้น ร้อยละ ๙๐	-	x	x	x	ทุกส่วนราชการ

ลำดับ	กิจกรรม/โครงการ	ตัวชี้วัดโครงการ	เป้าหมาย	งบประมาณ	ระยะเวลา/ปีที่			ผู้รับผิดชอบ
					ดำเนินการ			
					๒๕๖๗	๒๕๖๘	๒๕๖๙	
๔	กิจกรรมแอปพลิเคชันกฎหมาย ปพช.มาตรา ๑๐๐ และ ๑๐๓ เพื่อเครื่องมือในการสร้างเสริมองค์ ความรู้เพื่อป้องกันผลประโยชน์ ทับซ้อน	ร้อยละผู้เข้าทดสอบ แอปพลิเคชันกฎหมาย ปพช.มาตรา ๑๐๐ และ ๑๐๓	<b>เชิงปริมาณ</b> -บุคลากรเข้าทดสอบแอปพลิเคชันกฎหมาย ปพช. ร้อยละ ๙๐ <b>เชิงคุณภาพ</b> -บุคลากรมีความรู้ความเข้าใจในกฎหมาย ปพช. ร้อยละ ๙๐ <b>เชิงประโยชน์</b> -หน่วยงานมีบุคลากรที่ปฏิบัติงานด้วยความ ซื่อสัตย์สุจริตเพิ่มขึ้น ร้อยละ ๙๐	-	x	X	x	ทุกส่วนราชการ
๕	จัดทำคู่มือผลประโยชน์ทับซ้อน และให้ความรู้เรื่องผลประโยชน์ ทับซ้อนให้กับบุคลากร	ร้อยละความสำเร็จ	<b>เชิงปริมาณ</b> -จัดทำคู่มือผลประโยชน์ทับซ้อน จำนวน ๑ เล่ม <b>เชิงคุณภาพ</b> -คู่มือผลประโยชน์ทับซ้อน สมบูรณ์ อ่าน เข้าใจง่าย ร้อยละ ๙๐ <b>เชิงประโยชน์</b> -หน่วยงานมีคู่มือผลประโยชน์ทับซ้อนในการ ปฏิบัติราชการ	-	x	x	x	งานการเจ้าหน้าที่

ลำดับ	กิจกรรม/โครงการ	ตัวชี้วัดโครงการ	เป้าหมาย	งบประมาณ	ระยะเวลา/ปีที่			ผู้รับผิดชอบ
					ดำเนินการ			
					๒๕๖๗	๒๕๖๘	๒๕๖๙	
๖	โครงการยกย่องเชิดชูเกียรติบุคลากรผู้มีคุณธรรมจริยธรรม และให้บริการประชาชนดีเด่น	ร้อยละผู้เข้าร่วมโครงการ	<b>เชิงปริมาณ</b> -บุคลากรเข้าร่วมโครงการเชิดชูเกียรติ ร้อยละ ๙๐ <b>เชิงคุณภาพ</b> -บุคลากรมีความรู้ความเข้าใจในวัตถุประสงค์ของโครงการ ร้อยละ ๙๐ <b>เชิงประโยชน์</b> -หน่วยงานมีคู่มือผลประโยชน์ทับซ้อนในการปฏิบัติราชการ	-	x	X	x	งานกรรเจ้าหน้าที
๗	จัดทำคู่มือการให้บริการและปรับปรุงศูนย์ ข้อมูลข่าวสาร การเข้าถึงข้อมูลข่าวสารของประชาชน ต่อองค์การบริหารส่วนตำบลหนองหงส์	จำนวนเล่ม	<b>เชิงปริมาณ</b> -จัดทำคู่มือผลการให้บริการ จำนวน ๑ เล่ม <b>เชิงคุณภาพ</b> -คู่มือผลการให้บริการ สมบูรณ์ อ่านเข้าใจง่าย ร้อยละ ๙๐ <b>เชิงประโยชน์</b> -หน่วยงานมีคู่มือการให้บริการในการปฏิบัติราชการ	-	x	x	x	สำนักงานปลัด



ยุทธศาสตร์ที่ ๒ การพัฒนาบุคลากรให้เป็นคนดี								
กลยุทธ์ที่ ๒ ส่งเสริมให้บุคลากรมีคุณธรรมจริยธรรมในการปฏิบัติงาน								
ลำดับ	กิจกรรม/โครงการ	ตัวชี้วัดโครงการ	เป้าหมาย	งบประมาณ	ระยะเวลา/ปีที่ดำเนินการ			ผู้รับผิดชอบ
					๒๕๖๗	๒๕๖๘	๒๕๖๙	
๑	จัดทำประกาศเจตจำนงต่อต้านการทุจริตขององค์การบริหารส่วนตำบลหนองหงส์	ร้อยละความสำเร็จ	<b>เชิงปริมาณ</b> - จัดทำประกาศเจตจำนงต่อต้านการทุจริต <b>เชิงคุณภาพ</b> - บุคลากรมีความรู้ความเข้าใจเรื่องการต่อต้านการทุจริต ร้อยละ ๙๐ <b>เชิงประโยชน์</b> - หน่วยงานมีประกาศ เจตจำนงต่อต้านการทุจริต	-	X	-	-	งานกร เจ้าหน้าที่
๒	กิจกรรมมาตรการสร้างความโปร่งใสในการปฏิบัติงาน ของบุคลากร	ร้อยละความพึงพอใจ	<b>เชิงปริมาณ</b> - จำนวนหนังสือที่ประชาชนหรือหน่วยงานตรวจสอบตรวจสอบได้ <b>เชิงคุณภาพ</b> - ความพึงพอใจในการทำงานของหน่วยงานจากประชาชน <b>เชิงประโยชน์</b> - หน่วยงานบริหารงานด้วยความโปร่งใส ตรวจสอบได้	-	X	X	X	ทุกส่วน ราชการ

๓	โครงการเผยแพร่ข้อมูลด้านการจัดซื้อ-จัดจ้าง	ร้อยละความพึงพอใจ	<p><b>เชิงปริมาณ</b></p> <ul style="list-style-type: none"> <li>- ร้อยละของจำนวนโครงการที่เปิดเผยข้อมูลการจัดซื้อจัดจ้าง</li> </ul> <p><b>เชิงคุณภาพ</b></p> <ul style="list-style-type: none"> <li>- ความพึงพอใจในการทำงานของหน่วยงานจากประชาชน</li> </ul> <p><b>เชิงประโยชน์</b></p> <ul style="list-style-type: none"> <li>- หน่วยงานบริหารงานด้วยความโปร่งใส ตรวจสอบได้</li> </ul>	-	X	X	X	กองคลัง งานพัสดุ
๔	มาตรการยกระดับการคุณภาพการให้บริการประชาชน	ร้อยละความพึงพอใจ	<p><b>เชิงปริมาณ</b></p> <ul style="list-style-type: none"> <li>- จำนวนครั้งในการให้บริการกับประชาชน</li> </ul> <p><b>เชิงคุณภาพ</b></p> <ul style="list-style-type: none"> <li>- ความพึงพอใจในการทำงานของหน่วยงานจากประชาชน</li> </ul> <p><b>เชิงประโยชน์</b></p> <ul style="list-style-type: none"> <li>- ประชาชนได้รับความสะดวกในการมารับบริการ</li> </ul>	๒๕,๐๐๐	X	X	X	งาน วิเคราะห์ นโยบายและ แผน
๕	การพัฒนาพนักงานส่วนตำบลที่อยู่ระหว่างทดลองปฏิบัติราชการ	ร้อยละผู้เข้ารับการพัฒนา	<p><b>เชิงปริมาณ</b></p> <ul style="list-style-type: none"> <li>- บุคลากรที่บรรจุใหม่ได้รับการพัฒนา ร้อยละ ๑๐๐</li> </ul> <p><b>เชิงคุณภาพ</b></p> <ul style="list-style-type: none"> <li>- บุคลากรที่บรรจุใหม่เข้าใจบริบทในการทำงาน ร้อยละ ๙๐</li> </ul> <p><b>เชิงประโยชน์</b></p> <ul style="list-style-type: none"> <li>- หน่วยงานมีบุคลากรที่มีความรู้ความสามารถในการปฏิบัติงานและเป็นเจ้าหน้าที่รัฐที่ดี</li> </ul>	-	X	-	-	งานการ เจ้าหน้าที่
๖	จัดส่งบุคลากรเข้ารับการอบรมด้านวินัยและรักษาวินัยในการทำงาน	ร้อยละของบุคลากร	<p><b>เชิงปริมาณ</b></p> <ul style="list-style-type: none"> <li>- บุคลากรเข้ารับการอบรม ร้อยละ ๖๐</li> </ul> <p><b>เชิงคุณภาพ</b></p> <ul style="list-style-type: none"> <li>- บุคลากรผ่านการอบรมมีความรู้ ร้อยละ ๘๐</li> </ul> <p><b>เชิงประโยชน์</b></p> <ul style="list-style-type: none"> <li>- หน่วยงานมีบุคลากรที่ดีในการปฏิบัติงาน</li> </ul>	๓๐,๐๐๐	X	X	X	งานการ เจ้าหน้าที่

ยุทธศาสตร์ที่ ๓ การพัฒนาบุคลากรทุกระดับเป็นผู้นำการเปลี่ยนแปลง								
กลยุทธ์ที่ ๑ พัฒนาบุคลากรทุกระดับ ให้ยอมรับการการเปลี่ยนแปลงที่จะเกิดขึ้นในองค์กร ในอนาคต								
ลำดับ	กิจกรรม/โครงการ	ตัวชี้วัดโครงการ	เป้าหมาย	งบ ประมาณ	ระยะเวลา/ปีที่ ดำเนินการ			ผู้รับผิดชอบ
					๒๕ ๖๗	๒๕ ๖๘	๒๕ ๖๙	
๑	ส่งบุคลากรเข้าร่วมโครงการที่เกี่ยวกับภาวะการ เป็นผู้นำ	ร้อยละผู้เข้ารับการอบรม	เชิงปริมาณ - พนักงานส่วนตำบลได้รับการพัฒนาภาวะการเป็นผู้นำ ร้อยละ ๙๐ เชิงคุณภาพ - พนักงานส่วนตำบลสามารถปฏิบัติหน้าที่ที่ความเป็นผู้นำ ร้อยละ ๙๐ เชิงประโยชน์ - หน่วยงานมีบุคลากรที่มีภาวะการเป็นผู้นำและบังคับ บัญชาได้อย่างมีประสิทธิภาพ	๕๐,๐๐๐	X	X	X	งานการ เจ้าหน้าที่
๒	ส่งบุคลากรเข้ารับการอบรมในโครงการพัฒนา ศักยภาพการบริหารงาน	ร้อยละผู้เข้ารับการอบรม	เชิงปริมาณ - ปลัด หัวหน้าส่วนราชการ ได้รับการพัฒนาศักยภาพใน การบริหารงาน ร้อยละ ๙๐ เชิงคุณภาพ - ปลัด หัวหน้าส่วนราชการสามารถปฏิบัติหน้าที่อย่างมี ประสิทธิภาพ ร้อยละ ๙๐ เชิงประโยชน์ - หน่วยงานมีสายงานผู้บริหารที่มีภาวะการเป็นผู้นำและ บังคับบัญชาได้อย่างมีประสิทธิภาพ	๕๐,๐๐๐	X	X	X	งานการ เจ้าหน้าที่

ยุทธศาสตร์ที่ ๓ การพัฒนาบุคลากรทุกระดับเป็นผู้นำการเปลี่ยนแปลง								
กลยุทธ์ที่ ๒ ส่งเสริมและพัฒนาให้บุคลากรร่วมมือกับเครือข่าย หน่วยงานรัฐ เอกชน และภาพประชาชน								
ลำดับ	กิจกรรม/โครงการ	ตัวชี้วัดโครงการ	เป้าหมาย	งบ ประมาณ	ระยะเวลา/ปีที่ ดำเนินการ			ผู้รับผิดชอบ
					๒๕ ๖๗	๒๕ ๖๘	๒๕ ๖๙	
๑	โครงการปลูกต้นไม้เพื่อเพิ่มพื้นที่สีเขียวลดภาวะ โลกร้อนในเขตพื้นที่ตำบลหนองหงส์	ร้อยละผู้เข้าร่วมโครงการ	เชิงปริมาณ - บุคลากรเข้าร่วมโครงการ ร้อยละ ๙๐ เชิงคุณภาพ - บุคลากรเข้าใจวัตถุประสงค์ของโครงการ ร้อยละ ๙๐ เชิงประโยชน์ - หน่วยงานมีพื้นที่สีเขียวและสภาพแวดล้อมน่าอยู่	-	X	X	X	กองสาธารณสุข สุขและ สิ่งแวดล้อม และทุกส่วน ราชการ ร่วมกัน
๒	โครงการสร้างภูมิคุ้มกันทางสังคมให้เด็กและ เยาวชนองค์การบริหารส่วนตำบลหนองหงส์ “เด็กไทยโตไปไม่โกง”	ร้อยละผู้เข้าร่วมโครงการ	เชิงปริมาณ - เด็กและเยาวชนเข้าร่วมโครงการ ร้อยละ ๙๐ เชิงคุณภาพ - เด็กและเยาวชนมีความพึงพอใจในโครงการ ร้อยละ ๙๐ เชิงประโยชน์ - ตำบลหนองหงส์ มีเด็กและเยาวชนที่มีคุณภาพ	๓๕๐,๐๐๐	X	X	X	สำนักงาน ปลัด
๓	โครงการ อบต.เคลื่อนที่ บริการด้วยใจรับใช้ ประชาชน	ร้อยละของส่วนราชการไป จัดกิจกรรม	เชิงปริมาณ - ส่วนราชการสังกัด อบต.หนองหงส์ร่วมจัดกิจกรรม ร้อย ละ ๙๐ เชิงคุณภาพ - กิจกรรมมีความเรียบร้อยและสมบูรณ์ ร้อยละ ๙๐ เชิงประโยชน์ - ประชาชนได้รับความสะดวกในการติดต่อราชการ	๒๐,๐๐๐	X	X	X	ทุกส่วน ราชการ

ยุทธศาสตร์ที่ ๔ การสร้างวัฒนธรรมในองค์กรให้มีการแลกเปลี่ยนเรียนรู้และร่วมกันพัฒนา								
กลยุทธ์ที่ ๑ ส่งเสริมให้บุคลากรยอมรับในผลงานของคนอื่นและปรับปรุงแก้ไขในผลงานของตน								
ลำดับ	กิจกรรม/โครงการ	ตัวชี้วัดโครงการ	เป้าหมาย	งบประมาณ	ระยะเวลา/ปีที่ดำเนินการ			ผู้รับผิดชอบ
					๒๕๖๗	๒๕๖๘	๒๕๖๙	
๑	กิจกรรมเทคนิคการสอนงานและสร้างระบบที่เลี้ยงในองค์กร ทุกงานใน อบต.หนองหงส์	ร้อยละของผู้มาติดต่อราชการงานการเจ้าหน้าที่	<b>เชิงปริมาณ</b> - บุคลากร มาติดต่อราชการงานการเจ้าหน้าที่ร้อยละ ๙๐ <b>เชิงคุณภาพ</b> - ผู้มาติดต่อราชการงานการเจ้าหน้าที่ที่มีความพึงพอใจ ร้อยละ ๙๐ <b>เชิงประโยชน์</b> - หน่วยงานมีงานการเจ้าหน้าที่ที่มีประสิทธิภาพ	-	X	X	X	ทุกส่วนราชการ
๒	จัดกิจกรรมการสร้างส่วนราชการเป็นองค์กรเรียนรู้ เช่น จัดทำคู่มือการปฏิบัติราชการ แผ่นพับ คู่มือการทำงาน กฎระเบียบการปฏิบัติราชการในสายงานของตนเพื่อเผยแพร่ให้กับบุคลากรในสังกัด	ร้อยละบุคลากรในสำนักงาน (เฉพาะพนักงานส่วนตำบล)	<b>เชิงปริมาณ</b> - บุคลากรจัดทำคู่มือปฏิบัติราชการ ร้อยละ ๕๐ <b>เชิงคุณภาพ</b> - คู่มือผลการปฏิบัติราชการ สมบูรณ์ อ่านเข้าใจง่าย ร้อยละ ๙๐ <b>เชิงประโยชน์</b> - หน่วยงานมีคู่มือในการปฏิบัติราชการ	-	X	X	X	ทุกส่วนราชการ

ยุทธศาสตร์ที่ ๔ การสร้างวัฒนธรรมในองค์กรให้มีการแลกเปลี่ยนเรียนรู้และร่วมกันพัฒนา								
กลยุทธ์ที่ ๒ ส่งเสริมกระบวนการจัดการเรียนรู้ร่วมกันภายในองค์กร เพื่อเป็นเครื่องมือในการพัฒนาศักยภาพและความสามารถในการปฏิบัติงาน								
ลำดับ	กิจกรรม/โครงการ	ตัวชี้วัดโครงการ	เป้าหมาย	งบ ประมาณ	ระยะเวลา/ปีที่ ดำเนินการ			ผู้รับผิดชอบ
					๒๕ ๖๗	๒๕ ๖๘	๒๕ ๖๙	
๑	ประชุมประจำเดือน และนำเสนอผลการปฏิบัติงานประจำเดือนของส่วนราชการ	ร้อยละของการเข้าร่วมประชุมประจำเดือน	<b>เชิงปริมาณ</b> - บุคลากรเข้าร่วมประชุมประจำเดือนร้อยละ ๙๐ <b>เชิงคุณภาพ</b> - ส่วนราชการ จัดทำกรนำเสนอผลงานประจำเดือน ร้อยละ ๙๐ <b>เชิงประโยชน์</b> - หน่วยงานรู้การเคลื่อนไหวและการดำเนินงานของแต่ละส่วนราชการอย่างต่อเนื่อง	-	X	X	X	ทุกส่วน ราชการ
๒	โครงการจัดการความรู้ในองค์กร (knowledge Management /KM)	ร้อยละความสำเร็จ	<b>เชิงปริมาณ</b> - บุคลากรเข้าร่วมโครงการ การจัดการความรู้ (KM) ของหน่วยงาน ร้อยละ ๙๐ <b>เชิงคุณภาพ</b> - บุคลากรมีความรู้เข้าใจวัตถุประสงค์ของโครงการ ร้อยละ ๘๐ <b>เชิงประโยชน์</b> - หน่วยงานได้จัดการเรียนรู้ร่วมกันและแลกเปลี่ยนเรียนรู้งานร่วมกัน	๑๐๐,๐๐๐	X	X	X	ทุกส่วน ราชการ

๓	โครงการส่งเสริมการทำงานเป็นทีม	ร้อยละความสำเร็จ	<b>เชิงปริมาณ</b> - บุคลากรเข้าร่วมโครงการการทำงานเป็นทีม ร้อยละ ๙๐ <b>เชิงคุณภาพ</b> - บุคลากรมีความพึงพอใจในกิจกรรม ร้อยละ ๙๐ <b>เชิงประโยชน์</b> - หน่วยงานมีทีมงานที่มีคุณภาพพร้อมขับเคลื่อนงานขององค์กรได้อย่างมีประสิทธิภาพ	๒๕๐,๐๐๐	-	X	-	งานการ เจ้าหน้าที่
๔	กิจกรรมเสริมสร้างความสัมพันธ์ในอันดีให้กับบุคลากร (กิจกรรมย่อยตามสถานการณ์ ปีละไม่น้อยกว่า ๕ กิจกรรม)	ไม่น้อยกว่าร้อยละ ๙๐ ของเป้าหมาย	<b>เชิงปริมาณ</b> - ดำเนินกิจกรรม ไม่น้อยกว่า ร้อยละ ๙๐ ของเป้าหมาย <b>เชิงคุณภาพ</b> - บุคลากรมีความพึงพอใจในกิจกรรม ร้อยละ ๙๐ <b>เชิงประโยชน์</b> - หน่วยงานมีทีมงานที่มีคุณภาพพร้อมขับเคลื่อนงานขององค์กรได้อย่างมีประสิทธิภาพ	-	X	X	X	ทุกส่วน ราชการ
๕	โครงการสำรวจความพึงพอใจและแรงจูงใจบุคลากร	ร้อยละบุคลากร	<b>เชิงปริมาณ</b> - บุคลากรตอบแบบสอบถามร้อยละ ร้อยละ ๙๐ <b>เชิงคุณภาพ</b> - บุคลากรมีความพึงพอใจในการทำงาน ร้อยละ ๙๐ <b>เชิงประโยชน์</b> - หน่วยงานรับทราบปัญหาและความต้องการในเบื้องต้นของบุคลากร	-	X	X	X	งานการ เจ้าหน้าที่

**แผนการพัฒนาศูนย์บริการประชาชน ประจำปีงบประมาณ พ.ศ. ๒๕๖๗ - ๒๕๖๙**  
**องค์การบริหารส่วนตำบลหนองหงส์ อำเภอทุ่งสง จังหวัดนครศรีธรรมราช**

**ตัวชี้วัดแผนงานโครงการพัฒนาศูนย์บริการประชาชนตามยุทธศาสตร์ที่ ๑**

ยุทธศาสตร์	ตัวชี้วัด ยุทธศาสตร์	โครงการ	ระยะเวลาที่จะดำเนินการพัฒนา			ตัวชี้วัดโครงการ	วิธีการ พัฒนา	ผู้รับผิดชอบ	การ ประเมินผล
			๒๕๖๗	๒๕๖๘	๒๕๖๙				
๑. พัฒนาศูนย์บริการประชาชนให้มีคุณภาพสูงสุด ทันต่อเทคโนโลยีใหม่ๆ โดยใช้ระบบสมรรถนะเป็นเครื่องมือหลักในการบริหารจัดการการพัฒนา	๑. ร้อยละเฉลี่ยของพนักงานส่วนตำบล ลูกจ้างประจำ และพนักงานจ้างที่ผ่านการประเมินสมรรถนะในระดับที่องค์กรคาดหวัง  ๒. จำนวนวันที่ได้รับการพัฒนาเฉลี่ยต่อคนต่อปี	๑.๑ โครงการปรับปรุงความรู้ความสามารถและทักษะที่จำเป็นในการปฏิบัติงานของพนักงานส่วนตำบล ฯลฯ	✓	✓	-	- ความสำเร็จของการปรับปรุงความรู้ความสามารถและทักษะที่จำเป็นในการปฏิบัติงานของพนักงานส่วนตำบล	ฝึกอบรม	งานบริหารทั่วไป สำนักงานปลัด	ทดสอบ ตามแบบ ที่กำหนด
		๑.๒ โครงการจัดทำ Development Road Map เพื่อใช้พัฒนาข้าราชการทุกสายงาน	✓	-	✓	- ความสำเร็จของการจัดทำ Road Map			
		๑.๓ โครงการพัฒนาข้าราชการที่อยู่ระหว่างทดลองปฏิบัติหน้าที่ราชการ	-	✓	✓	- ร้อยละของข้าราชการที่ผ่านการทดลองงาน			
		๑.๔ โครงการพัฒนาทักษะการประยุกต์ใช้เทคโนโลยีในการปฏิบัติงานตามยุทธศาสตร์หลักของ อบต.หนองหงส์	-	-	✓	- จำนวนวันที่ได้รับการพัฒนา ๓ วันต่อคนต่อปี			
		๑.๕ โครงการฝึกอบรมเสริมสร้างความรู้ความเข้าใจเกี่ยวกับกฎหมายและระเบียบการปฏิบัติงานใหม่	-	✓	✓	- ร้อยละของจำนวนบุคลากรที่เข้ารับการฝึกอบรมตามเป้าหมาย			
		๑.๖ โครงการพัฒนาทักษะด้านพัฒนาองค์กร	✓	✓	✓	- ร้อยละของจำนวนบุคลากรที่เข้ารับการฝึกอบรมตามเป้าหมาย			
		๑.๗ โครงการพัฒนาศูนย์บริการประชาชนโดยการฝึกอบรมกับหน่วยงานภายนอก	✓	✓	✓	- ร้อยละของจำนวนบุคลากรที่เข้ารับการฝึกอบรมตามเป้าหมาย			



## ตัวชี้วัดแผนงานโครงการพัฒนาบุคลากรตามยุทธศาสตร์ที่ ๒

ยุทธศาสตร์	ตัวชี้วัด ยุทธศาสตร์	โครงการ	ระยะเวลาที่จะดำเนินการพัฒนา			ตัวชี้วัดโครงการ	วิธีการ พัฒนา	ผู้รับผิดชอบ	การ ประเมินผล
			๒๕๖๗	๒๕๖๘	๒๕๖๙				
๒. เสริมสร้างคุณธรรม จริยธรรมให้แก่บุคลากร ทุกระดับชั้น	จำนวนวันต่อคนต่อปี ที่บุคลากรได้รับการ พัฒนา หรือเข้าร่วม กิจกรรมด้าน ส่งเสริมคุณธรรม	๑.๑ โครงการเสริมสร้างความสัมพันธ์ กับเครือข่ายคุณธรรม	✓	✓	-	- มีเครือข่ายคุณธรรมอย่างน้อย ๕ เครือข่าย	ฝึกอบรม	งานบริหารทั่วไป สำนักงานปลัด	ทดสอบ ตามแบบ ที่กำหนด
		๑.๒ โครงการเผยแพร่ข้อบังคับ อบต.หนอง หงส์ด้วยจรรยาพนักงานส่วนตำบล	✓	-	✓	- ร้อยละของบุคลากรที่รู้ข้อบังคับ			
		๑.๓ โครงการพัฒนาความสามารถในการ บริการและจัดการชุมชน	✓	✓	✓	- มีการช่วยเหลือชุมชนอย่างน้อย จำนวน ๓ วันต่อคนต่อปี			
		๑.๔ โครงการเสริมสร้างคุณธรรมและ จริยธรรม	✓	-	✓	- ร้อยละของจำนวนบุคลากร ที่เข้ารับการฝึกอบรมตามเป้าหมาย			
		๑.๕ โครงการส่งเสริมสนับสนุนให้มีการ ปฏิบัติงานตามหลักเกณฑ์และวิธีการบริหาร กิจการบ้านเมืองที่ดี	✓	✓	✓	- จำนวนผู้เข้าร่วมโครงการ			
		๑.๖ โครงการพัฒนาบุคลากรโดยการ ฝึกอบรมกับหน่วยงานภายนอก	✓	✓	✓	- จำนวนผู้บริหารที่ได้รับการ พัฒนาตามแผน			

## ตัวชี้วัดแผนงานโครงการพัฒนาบุคลากรตามยุทธศาสตร์ที่ ๓

ยุทธศาสตร์	ตัวชี้วัด ยุทธศาสตร์	โครงการ	ระยะเวลาที่จะดำเนินการพัฒนา			ตัวชี้วัดโครงการ	วิธีการ พัฒนา	ผู้รับผิดชอบ	การ ประเมินผล
			๒๕๖๗	๒๕๖๘	๒๕๖๙				
๓. สร้างภาวะผู้นำ และทักษะด้าน การบริหาร “คน” ที่เข้มแข็งให้แก่ ผู้บังคับบัญชาเพื่อใช้ ในการจูงใจพัฒนา และมอบหมายงาน ผู้ใต้บังคับบัญชา	จำนวนวันต่อคนต่อปี ที่บุคลากรซึ่งดำรง ตำแหน่งสายงาน นักบริหารงานท้องถิ่น และอำนวยการท้องถิ่น ที่ได้รับการพัฒนา ในเรื่องภาวะผู้นำและ การบริหารคน	๑.๑ โครงการพัฒนาระบบประเมิน Leadership Competency แบบ ๓๖๐ องศา	✓	✓	-	- ระดับความสำเร็จในการพัฒนา ระบบการประเมิน	ฝึกอบรม	งานบริหารทั่วไป สำนักงานปลัด	ทดสอบ ตามแบบ ที่กำหนด
		๑.๒ โครงการพัฒนาภาวะผู้นำ และทักษะ การให้คำปรึกษาเพื่อจูงใจ และเพื่อสร้าง ผู้บังคับบัญชาที่เป็นเลิศ	✓	-	✓	- จำนวนผู้บังคับบัญชาที่เข้าร่วม โครงการ			
		๑.๓ โครงการพัฒนาความรู้ด้านการจัดการ ทรัพยากรมนุษย์แก่ผู้บังคับบัญชา (HR For Line Manager)	✓	✓	-	- จำนวนผู้บังคับบัญชาที่เข้าร่วม โครงการ			
		๑.๔ โครงการพัฒนาบุคลากรโดยการ ฝึกอบรมกับหน่วยงานภายนอก	✓	✓	✓	- จำนวนบุคลากรที่ได้รับ การพัฒนาตามแผน			

## ตัวชี้วัดแผนงานโครงการพัฒนาบุคลากรตามยุทธศาสตร์ที่ ๔

ยุทธศาสตร์	ตัวชี้วัดยุทธศาสตร์	โครงการ	ระยะเวลาที่จะดำเนินการพัฒนา			ตัวชี้วัดโครงการ	วิธีการพัฒนา	ผู้รับผิดชอบ	การประเมินผล
			๒๕๖๗	๒๕๖๘	๒๕๖๙				
๔. สร้างวัฒนธรรมการทำงานร่วมกันอย่างมีความสุข	จำนวนบุคลากรได้รับการพัฒนาและร่วมกิจกรรม	โครงการเสริมสร้างคุณธรรมจริยธรรมในการทำงาน	✓	✓	✓	ระดับความสำเร็จในการทำงานร่วมกันอย่างมีความสุข	ฝึกอบรม	งานบริหารงานทั่วไป สำนักงานปลัด	แบบประเมิน

## ตัวชี้วัดแผนงานโครงการพัฒนาบุคลากรตามยุทธศาสตร์ที่ ๕

ยุทธศาสตร์	ตัวชี้วัดยุทธศาสตร์	โครงการ	ระยะเวลาที่จะดำเนินการพัฒนา			ตัวชี้วัดโครงการ	วิธีการพัฒนา	ผู้รับผิดชอบ	การประเมินผล
			๒๕๖๗	๒๕๖๘	๒๕๖๙				
๕. ส่งเสริมวัฒนธรรมการเรียนรู้เพื่อมุ่งสู่การเป็นองค์กรแห่งการเรียนรู้	จำนวนความรู้ที่บุคลากรได้รับการพัฒนา	โครงการจัดการความรู้ (Knowledge Management:KM)	✓	✓	✓	-ระดับความสำเร็จในการพัฒนา -จำนวนบุคลากรที่ได้รับการพัฒนา	ฝึกอบรม	งานบริหารงานทั่วไป สำนักงานปลัด	แบบประเมิน

## งบประมาณในการดำเนินการพัฒนา

องค์การบริหารส่วนตำบลหนองหงส์ จะประมาณการตั้งจ่ายไว้ในงบประมาณรายจ่ายประจำปี งบประมาณที่ใช้ในการดำเนินการพัฒนา พนักงานส่วนตำบลและพนักงานจ้าง ซึ่งปรากฏดังนี้

### ๑. ข้อบัญญัติ งบประมาณรายจ่ายประจำปีงบประมาณ พ.ศ. ๒๕๖๗ - ๒๕๖๙

๑) แผนงานบริหารงานทั่วไป งานบริหารทั่วไป หมวด ค่าใช้สอย รายจ่ายเกี่ยวเนื่องกับการปฏิบัติราชการที่ไม่เข้าลักษณะรายจ่ายหมวดอื่นๆ ค่าใช้จ่ายเดินทางไปราชการในราชอาณาจักร (ฝ่ายประจำ) ตั้งจ่ายไว้ ๑๐๐,๐๐๐.-บาท

๒) แผนงานสถิติและวิชาการ หมวด ค่าใช้สอย รายจ่ายเกี่ยวเนื่องกับการปฏิบัติราชการที่ไม่เข้าลักษณะรายจ่ายหมวดอื่นๆ ค่าใช้จ่ายเดินทางไปราชการในราชอาณาจักร ตั้งจ่ายไว้ ๒๐,๐๐๐.-บาท

๓) แผนงานบริหารงานการคลัง หมวด ค่าใช้สอย รายจ่ายเกี่ยวเนื่องกับการปฏิบัติราชการที่ไม่เข้าลักษณะรายจ่ายหมวดอื่นๆ ค่าใช้จ่ายเดินทางไปราชการ ตั้งจ่ายไว้ ๑๐๐,๐๐๐.-บาท

๔) แผนงานการรักษาความสงบภายใน หมวด ค่าใช้สอย รายจ่ายเกี่ยวเนื่องกับการปฏิบัติราชการที่ไม่เข้าลักษณะรายจ่ายหมวดอื่นๆ ค่าใช้จ่ายเดินทางไปราชการในประเทศ ตั้งจ่ายไว้ ๒๐,๐๐๐.-บาท

๕) แผนงานการศึกษา หมวด ค่าใช้สอย รายจ่ายเกี่ยวเนื่องกับการปฏิบัติราชการที่ไม่เข้าลักษณะรายจ่ายหมวดอื่นๆ ค่าใช้จ่ายเดินทางไปราชการในประเทศ ตั้งจ่ายไว้ ๑๑๐,๐๐๐.-บาท

๖) แผนงานเคหะและชุมชน หมวด ค่าใช้สอย รายจ่ายเกี่ยวเนื่องกับการปฏิบัติราชการที่ไม่เข้าลักษณะรายจ่ายหมวดอื่นๆ ค่าใช้จ่ายเดินทางไปราชการในประเทศ ตั้งจ่ายไว้ ๑๒๐,๐๐๐.-บาท

๗) แผนงานสร้างความเข้มแข็ง หมวด ค่าใช้สอย รายจ่ายเกี่ยวเนื่องกับการปฏิบัติราชการที่ไม่เข้าลักษณะรายจ่ายหมวดอื่นๆ ค่าใช้จ่ายเดินทางไปราชการในประเทศ ตั้งจ่ายไว้ ๒๐,๐๐๐.-บาท

๘) แผนงานการเกษตร หมวด ค่าใช้สอย รายจ่ายเกี่ยวเนื่องกับการปฏิบัติราชการที่ไม่เข้าลักษณะรายจ่ายหมวดอื่นๆ ค่าใช้จ่ายเดินทางไปราชการในประเทศ ตั้งจ่ายไว้ ๑๐,๐๐๐.-บาท

## ส่วนที่ ๕ การติดตามประเมินผลการพัฒนาบุคลากร

### ๕.๑ ความรับผิดชอบ

๑. บุคลากรมีหน้าที่เรียนรู้และพัฒนาตนเองทั้งในด้านกรอบความคิดและทักษะให้สามารถทำงานตามบทบาทหน้าที่และระดับตำแหน่งของตนเอง

๒. ผู้บังคับบัญชาทุกระดับ มีหน้าที่สร้างสภาพแวดล้อมและระบบการทำงานที่เอื้อให้เกิดการเรียนรู้ให้ทรัพยากรที่จำเป็น รวมทั้ง ดูแลและให้คำแนะนำเกี่ยวกับการทำงาน และการเรียนรู้และพัฒนาแก่ผู้ใต้บังคับบัญชาอย่างเหมาะสม

๓. คณะกรรมการจัดทำแผนพัฒนาบุคลากรองค์กรปกครองส่วนท้องถิ่น มีหน้าที่กำหนดทิศทางขององค์กรและทิศทางด้านบุคลากรให้มีความชัดเจน ร่วมกับผู้บริหารในการกำหนดทิศทางเชิงยุทธศาสตร์ด้านการบริหารและพัฒนาทรัพยากรบุคคลขององค์กรปกครองส่วนท้องถิ่น รวมทั้งให้การสนับสนุนผู้บังคับบัญชาทุกระดับในการทำหน้าที่และรับผิดชอบการเรียนรู้และพัฒนาผู้ใต้บังคับบัญชา ดำเนินการจัดกระบวนการเรียนรู้ การพัฒนาบุคลากร เพื่อให้เกิดประโยชน์สูงสุด และสอดคล้องกับความต้องการของบุคลากร และส่วนราชการอย่างทั่วถึง เพื่อนำไปสู่การเป็นองค์กรแห่งการเรียนรู้ รวมถึงติดตามและประเมินผลแผนพัฒนาบุคลากรขององค์กรปกครองส่วนท้องถิ่น (อบจ. เทศบาล อบต. และเมืองพัทยา) กำหนดวิธีการติดตามประเมินผล ตลอดจนการดำเนินการอื่น ๆ แล้วเสนอผลการติดตามประเมินผลต่อนายกองค์กรปกครองส่วนท้องถิ่น (อบจ. เทศบาล อบต. และเมืองพัทยา) ทราบ

ให้นายกองค์กรปกครองส่วนท้องถิ่น แต่งตั้งคณะกรรมการจัดทำแผนพัฒนาบุคลากร ๓ ปี ประกอบด้วย

- |   |                         |
|---|-------------------------|
| ๑) นายกองค์กรปกครองส่วนท้องถิ่น                                 | เป็นประธานกรรมการ       |
| ๒) ปลัดองค์กรปกครองส่วนท้องถิ่น                                 | เป็นกรรมการ             |
| ๓) รองปลัด/หัวหน้าส่วนราชการทุกส่วนราชการ                       | เป็นกรรมการ             |
| ๔) หัวหน้าส่วนราชการที่รับผิดชอบการบริหารงานบุคคล               | เป็นกรรมการและเลขานุการ |
| ๕) ข้าราชการหรือพนักงานส่วนท้องถิ่นที่ได้รับมอบหมายไม่เกิน ๒ คน | เป็นผู้ช่วยเลขานุการ    |

ทั้งนี้ การออกคำสั่งแต่งตั้งคณะกรรมการจัดทำแผนพัฒนาบุคลากร ๓ ปี ให้ระบุชื่อ – สกุล และตำแหน่ง หรือระบุเฉพาะตำแหน่งก็ได้ โดยนายกองค์กรปกครองส่วนท้องถิ่นเป็นผู้ออกคำสั่ง

### ๕.๒ การติดตามและประเมินผล

๑. กำหนดให้ผู้เข้ารับการฝึกอบรมพัฒนาต้องทำรายงานผลการเข้าอบรมพัฒนา ภายใน ๗ วันทำการ นับแต่วันกลับจากการอบรมสัมมนา เพื่อเสนอต่อผู้บังคับบัญชาตามลำดับจนถึงนายกองค์กรปกครองส่วนท้องถิ่น (อบจ. เทศบาล อบต. และเมืองพัทยา)

๒. ให้ผู้บังคับบัญชาทำหน้าที่ติดตามผลการปฏิบัติงาน โดยพิจารณาเปรียบเทียบผลการปฏิบัติงานก่อนและหลังการพัฒนา ตามข้อ ๑

๓. นำข้อมูลการติดตามผลการปฏิบัติงานมาประกอบการกำหนดหลักสูตรอบรมให้เหมาะสมกับความต้องการของข้าราชการและพนักงานส่วนท้องถิ่นต่อไป

๔. ผู้บังคับบัญชานำผลการประเมินไปพิจารณาในการเลื่อนขั้นเงินเดือน เลื่อนระดับตามผลสัมฤทธิ์การปฏิบัติงาน

๕. ผลการตรวจประเมินประสิทธิภาพขององค์กรปกครองส่วนท้องถิ่น (Local Performance Assessment : LPA) ตัวชี้วัด ร้อยละของบุคลากรในสังกัดองค์กรปกครองส่วนท้องถิ่นที่ได้รับการพัฒนาประจำปี (เป้าหมายต้องได้ร้อยละ ๘๐)

๖. กำหนดให้บุคลากรทุกระดับ ทุกคน ต้องได้รับการพัฒนาอย่างน้อยปีละ ๑ ครั้ง

๗. กำหนดให้บุคลากรเรียนรู้ด้วยตนเองผ่านหลักสูตรการเรียนรู้ผ่านสื่ออิเล็กทรอนิกส์ (e-Learning) อย่างน้อย ๑ วิชาต่อปี

๘. ระดับความสำเร็จของแผนพัฒนาบุคลากรท้องถิ่น ๓ ปี (ระดับ ๕)

## การติดตามและประเมินผล

การติดตามและประเมินผล เป็นกลไกสำคัญที่จะสะท้อนให้เห็นถึงประสิทธิภาพและประสิทธิผลของการดำเนินงาน ซึ่งการประเมินผลบุคลากรเป็นการสะท้อนถึงผลการดำเนินงานของผู้ปฏิบัติงาน ทั้งในด้านความสำเร็จและความล้มเหลวในการปฏิบัติงาน ที่ผู้เกี่ยวข้องทุกฝ่ายควรรับทราบ เพื่อนำผลการประเมินไปใช้ประโยชน์ในด้านการพัฒนา การเสริมสร้างขวัญและกำลังใจ และการตัดสินใจในการบริหารจัดการในภาพรวมขององค์การ

องค์การบริหารส่วนตำบลหนองหงส์ ตระหนักถึงคุณค่าของการประเมินผลบุคลากร จึงได้กำหนดแนวทางในการประเมินผลบุคลากร ๒ รูปแบบ ดังนี้

- ๑) การประเมินผลการปฏิบัติงานประจำปี
- ๒) การพิจารณาความดีความชอบประจำปี

### รูปแบบที่ ๑ การประเมินผลการปฏิบัติงานประจำปี

เพื่อประเมินผลการปฏิบัติงานของบุคลากรทุกคนในแต่ละปีงบประมาณ ซึ่งถือเป็นหัวใจสำคัญในการประเมินผลการปฏิบัติงานของบุคลากร เป็นสิ่งที่จะทำให้บุคลากรสามารถปฏิบัติงานได้สำเร็จ

ตามเป้าหมายที่องค์การบริหารส่วนตำบลหนองหงส์ต้องการ ผลการประเมินในส่วนนี้สามารถนำไปใช้ประโยชน์ เพื่อการวางแผนพัฒนาบุคลากรขององค์การบริหารส่วนตำบลหนองหงส์ให้มีคุณลักษณะตามที่ต้องการขององค์การบริหารส่วนตำบลต้องการ โดยแบ่งสมรรถนะเป็น ๓ กลุ่ม คือ

๑. ความสามารถเชิงสมรรถนะหลัก
๒. ความสามารถเชิงสมรรถนะประจำตัวผู้บริหาร
๓. สมรรถนะประจำสายงาน

### การกำหนดสมรรถนะเพื่อใช้ในการพัฒนา

๑. องค์การบริหารส่วนตำบลหนองหงส์ ได้ยึดหลักสมรรถนะหลักที่จำเป็นต่อการปฏิบัติราชการ ของบุคลากรทุกระดับชั้น มากำหนดเป็นสมรรถนะเพื่อการพัฒนาบุคลากรในสังกัด ซึ่งองค์การบริหารส่วนตำบลหนองหงส์ ได้ประกาศใช้เป็นตัวกำหนดในการประเมินผลการปฏิบัติงานของพนักงานส่วนตำบลทุก ๖ เดือน ดังนี้

- ❖ การมุ่งผลสัมฤทธิ์
- ❖ การยึดมั่นในความถูกต้องชอบธรรมและจริยธรรม
- ❖ ความเข้าใจในองค์กรและระบบงาน
- ❖ การบริการเป็นเลิศ
- ❖ การทำงานเป็นทีม

๒. ตำแหน่ง ประเภทนักบริหารงานท้องถิ่นและอำนวยการท้องถิ่น ซึ่งเป็นสายงานของผู้บริหาร องค์การบริหารส่วนตำบลหนองหงส์ ได้กำหนดแนวทางสำหรับการพัฒนาเพื่อทำหน้าที่ผู้บริหารที่ดีในปัจจุบันและอนาคต พร้อมกันเตรียมก้าวขึ้นเป็นผู้บริหารระดับมืออาชีพ ดังนี้

- ❖ การเป็นผู้นำในการเปลี่ยนแปลง
- ❖ ความสามารถในการเป็นผู้นำ
- ❖ ความสามารถในการพัฒนาคน
- ❖ การคิดเชิงกลยุทธ์

๓. ตำแหน่งอื่นที่นอกเหนือจากสายงานผู้บริหารท้องถิ่น และอำนวยการท้องถิ่น องค์การบริหารส่วนตำบลหนองหงส์ ได้กำหนดสมรรถนะประจำสายงาน สำหรับพนักงานส่วนท้องถิ่นประเภททั่วไปและวิชาการ โดยกำหนดให้ใช้สมรรถนะประจำตำแหน่งงานแต่ละตำแหน่งงาน หรือลักษณะงานตามมาตรฐานกำหนดตำแหน่ง ตำแหน่งละอย่างน้อย ๓ สมรรถนะ ซึ่งสมรรถนะประจำสายงานมีทั้งหมด ๒๒ สมรรถนะ ดังนี้

- ❖ การกำกับติดตามอย่างสม่ำเสมอ
- ❖ การแก้ปัญหาและดำเนินการเชิงรุก
- ❖ การควบคุมและจัดการสถานการณ์อย่างสร้างสรรค์
- ❖ การบริหารความเสี่ยง
- ❖ การมุ่งความปลอดภัยและการระมัดระวัง
- ❖ การวางแผนและการจัดการ
- ❖ การสร้างให้เกิดการมีส่วนร่วมในทุกภาคส่วน
- ❖ การให้ความรู้และการสร้างสัมพันธ์
- ❖ ความเข้าใจพื้นที่และการเมืองท้องถิ่น
- ❖ ความละเอียดรอบคอบและความถูกต้องของงาน
- ❖ ศิลปะการโน้มน้าวใจ
- ❖ สร้างสรรค์เพื่อประโยชน์ของท้องถิ่น
- ❖ จิตสำนึกและรับผิดชอบต่อสิ่งแวดล้อม
- ❖ ความคิดสร้างสรรค์
- ❖ ความเข้าใจผู้อื่นและตอบสนองอย่างสร้างสรรค์
- ❖ การสั่งสมความรู้และความเชี่ยวชาญในสายอาชีพ
- ❖ การวิเคราะห์และการบูรณาการ
- ❖ การยึดมั่นในหลักเกณฑ์
- ❖ การบริหารทรัพยากร
- ❖ การคิดวิเคราะห์
- ❖ การค้นหาและการบริหารจัดการข้อมูล
- ❖ การแก้ไขปัญหาแบบมืออาชีพ

## รูปแบบที่ ๒ การพิจารณาความดีความชอบประจำปี

การพิจารณาความดีความชอบประจำปีให้แก่บุคลากร ขององค์การบริหารส่วนตำบลหนองหงส์ จะอิงตามผลการประเมินการปฏิบัติงานประจำปี เป็นสำคัญ

/บทสรุป...



## บทสรุปสำหรับผู้บริหาร

### การสำรวจข้อมูลความต้องการฝึกอบรมของบุคลากรในสังกัดองค์การบริหารส่วนตำบลหนองหงส์

การสำรวจข้อมูลความต้องการฝึกอบรมของบุคลากรในสังกัดองค์การบริหารส่วนตำบลหนองหงส์วัตถุประสงค์เพื่อนำข้อมูลที่ได้จากแบบสอบถามไปวิเคราะห์ประกอบการจัดทำแผนฝึกอบรมประจำปีให้มีประสิทธิภาพและสอดคล้องกับความต้องการของบุคลากรและหน่วยงานมากที่สุด เพื่อให้เกิดประสิทธิภาพและประสิทธิผลต่อการพัฒนาบุคลากร นอกจากนี้ เพื่อให้สอดคล้องกับยุทธศาสตร์การพัฒนาบุคลากรขององค์การบริหารส่วนตำบลหนองหงส์ จากผลการสำรวจข้อมูลสามารถสรุปได้ ดังนี้

#### ข้อมูลทั่วไป

ผู้ตอบแบบสอบถามทั้งหมด ๖๘ คน จากทั้งหมด ๔ ส่วนราชการ (คิดเป็นร้อยละ ๑๐๐) มีการกระจายข้อมูลอย่างทั่วถึงทั้งเพศ อายุ การศึกษา ประสบการณ์ และหน้าที่ความรับผิดชอบของพนักงานส่วนตำบล ลูกจ้างประจำ และพนักงานจ้าง

ผู้ตอบแบบสอบถามดังกล่าว เป็นพนักงานส่วนตำบล ร้อยละ..๔๕.๕๙..... ลูกจ้างประจำ ร้อยละ ...๔.๔๑.....พนักงานจ้างตามภารกิจ ร้อยละ....๒๒.๐๖..... และพนักงานจ้างทั่วไปร้อยละ...๒๗.๗๔.....

ระดับการศึกษาของผู้ตอบแบบสอบถามเป็นผู้จบสูงกว่าปริญญาตรี ร้อยละ..... ๑๓.๒๔.....ระดับปริญญาตรีหรือเทียบเท่าร้อยละ.....๔๕.๕๙.....และระดับต่ำกว่าปริญญาตรี ร้อยละ ....๔๑.๑๗.....

เมื่อพิจารณาจากประสบการณ์ในการทำงานพบว่าร้อยละ.....๑๔.๗๑.....อายุงานไม่เกิน ๕ ปี ร้อยละ.....๘๕.๒๙.....มีอายุงานมากกว่า ๑๐ ปี

#### หลักสูตรความต้องการของบุคลากร

หลักสูตรที่มีความต้องการมากที่สุดตามลำดับจากมากไปหาน้อย คือ

ลำดับ	หลักสูตร	ร้อยละของผู้ตอบแบบสอบถาม
๑	หลักสูตรด้านความรู้และทักษะของงานในแต่ละตำแหน่ง	๔๗.๓๕
๒	หลักสูตรความรู้พื้นฐานในการปฏิบัติราชการ	๙.๗๑
๓	หลักสูตรการพัฒนาเกี่ยวกับงานในหน้าที่รับผิดชอบ	๒๔.๑๒
๔	หลักสูตรด้านการบริหาร	๗.๓๕
๕	หลักสูตรด้านคุณธรรม และจริยธรรม	๑๑.๔๗

#### ระยะเวลาการฝึกอบรม

ส่วนใหญ่ของผู้ตอบแบบสอบถาม ร้อยละ...๒๒.๑๓.....พอใจที่จะเข้ารับการฝึกอบรมในหลักสูตร ที่มีระยะเวลาการฝึกอบรม ร้อยละ....๖๕.๗๒.....พอใจในระยะเวลาการฝึกอบรม ๕-๗ วัน ร้อยละ...๑๒.๑๕.....พอใจในหลักสูตรที่มีระยะเวลาการฝึกอบรมมากกว่า ๑๕ วันขึ้นไป ทั้งนี้ ผู้ตอบแบบสอบถามได้เลือกตอบมากกว่าหนึ่งทางเลือก

#### สถานที่ฝึกอบรม

ผู้ตอบแบบสอบถาม ร้อยละ.....๖๗.๑๙.....เห็นว่าควรจัดให้มีการฝึกอบรมภายในจังหวัดนครศรีธรรมราช ร้อยละ.....๓๒.๘๑.....เห็นว่าควรจัดให้มีการฝึกอบรมต่างจังหวัด

## ผลที่คาดว่าจะได้รับ

จากผลการสำรวจความต้องการฝึกอบรมของบุคลากรสังกัดองค์การบริหารส่วนตำบลหนองหงส์ จะเป็นข้อมูลให้ได้ทราบความต้องการในการเข้ารับการพัฒนาศักยภาพ เพิ่มพูนความรู้ ทักษะ ประสบการณ์ของบุคลากรในสังกัดองค์การบริหารส่วนตำบลหนองหงส์ทุกระดับ เป็นการสร้างการมีส่วนร่วมเพื่อนำข้อมูลที่เป็นจริง มาประกอบการวางแผนเชิงกลยุทธ์ในการพัฒนาบุคลากร ตลอดจนงบประมาณค่าใช้จ่าย การประเมินติดตามผลการฝึกอบรม เพื่อให้เกิดประสิทธิภาพและประสิทธิผลต่อการพัฒนาศักยภาพของบุคลากรเพื่อประโยชน์ต่อองค์การบริหารส่วนตำบล

**ตารางการพัฒนาบุคลากรรายบุคคล  
องค์การบริหารส่วนตำบลหนองหงส์  
ประจำปีงบประมาณ พ.ศ. ๒๕๖๗ – ๒๕๖๙**

ตำแหน่ง	ทักษะที่ต้องพัฒนา	วิธีการพัฒนา	ช่วงเวลาพัฒนา
ปลัด อบต.	๑. สมรรถนะหลัก ๒. สมรรถนะประจำผู้บริหาร ๓. งานที่จำเป็นในการปฏิบัติหน้าที่ เช่น งานบริหารงาน อบต. งานกฎหมาย เกี่ยวกับการวางแผน บริหารจัดการ อำนาจการ สั่งราชการ กำกับดูแล ตรวจสอบ ประเมินผล ตัดสินใจ แก้ปัญหาการบริหารงานของ อบต. ฯลฯ	ฝึกอบรม/ ศึกษาดูงาน	ตามแผนหรือ หนังสือแจ้งให้เข้าร่วม ตามห้วงเวลา ที่เหมาะสม
รองปลัด อบต.	๑. สมรรถนะหลัก ๒. สมรรถนะประจำผู้บริหาร ๓. งานที่จำเป็นในการปฏิบัติหน้าที่ เช่น งานบริหารงาน อบต. งานกฎหมาย เกี่ยวกับการวางแผน บริหารจัดการ อำนาจการ สั่งราชการ กำกับดูแล ตรวจสอบ ประเมินผล ตัดสินใจ แก้ปัญหาการบริหารงานของ อบต. ฯลฯ	ฝึกอบรม/ ศึกษาดูงาน	ตามแผนหรือ หนังสือแจ้งให้เข้าร่วม ตามห้วงเวลา ที่เหมาะสม
<b>สำนักงานปลัด</b>			
หัวหน้าสำนักงานปลัด	๔. สมรรถนะหลัก ๕. สมรรถนะประจำผู้บริหาร ๖. งานที่จำเป็นในการปฏิบัติหน้าที่ เช่น งานวางแผน บริหารจัดการ จัดระบบงาน อำนาจการ สั่งราชการ มอบหมาย กำกับ แนะนำ ตรวจสอบ ประเมินผล ตัดสินใจ แก้ปัญหาในหน่วยงานที่รับผิดชอบ	ฝึกอบรม/ ศึกษาดูงาน	ตามแผนหรือ หนังสือแจ้งให้เข้าร่วม ตามห้วงเวลา ที่เหมาะสม
นิติกร	๑. สมรรถนะหลัก ๒. สมรรถนะประจำสายงาน ๓. งานที่จำเป็นในการปฏิบัติหน้าที่ในตำแหน่ง เช่น งานนิติกร กฎหมายและคดี ระเบียบ วินัยต่างๆ ฯลฯ	ฝึกอบรม/ ศึกษาดูงาน	ตามแผนหรือ หนังสือแจ้งให้เข้าร่วม ตามห้วงเวลา ที่เหมาะสม
นักทรัพยากรบุคคล	๑. สมรรถนะหลัก ๒. สมรรถนะประจำสายงาน ๓. งานที่จำเป็นในการปฏิบัติหน้าที่ในตำแหน่ง เช่น งานวางแผนทรัพยากรบุคคล การสรรหา การบรรจุแต่งตั้ง การดำเนินการเกี่ยวกับตำแหน่งและ อัตรากำลังเดือน งานทะเบียนประวัติ ฯลฯ	ฝึกอบรม/ ศึกษาดูงาน	ตามแผนหรือ หนังสือแจ้งให้เข้าร่วม ตามห้วงเวลา ที่เหมาะสม

ตำแหน่ง	ทักษะที่ต้องพัฒนา	วิธีการพัฒนา	ช่วงเวลาพัฒนา
นักพัฒนาชุมชน	๑. สมรรถนะหลัก ๒. สมรรถนะประจำสายงาน ๓. งานที่จำเป็นในการปฏิบัติหน้าที่ในตำแหน่ง เช่น งานพัฒนาชุมชน สนับสนุน การรวมกลุ่มของประชาชน งานเบี้ยยังชีพ ผู้สูงอายุ ผู้พิการ ผู้ป่วยเอดส์ ฯลฯ	ฝึกอบรม/ ศึกษาดูงาน	ตามแผนหรือหนังสือแจ้งให้เข้าร่วมตามห้วงเวลาที่เหมาะสม
เจ้าพนักงานธุรการ	๑. สมรรถนะหลัก ๒. สมรรถนะประจำสายงาน ๓. งานที่จำเป็นในการปฏิบัติหน้าที่ในตำแหน่ง เช่น งานธุรการและงานสารบรรณ งานที่ปฏิบัติเกี่ยวกับการร่าง โต้ตอบ บันทึก ย่อเรื่อง ฯลฯ	ฝึกอบรม/ ศึกษาดูงาน	ตามแผนหรือหนังสือแจ้งให้เข้าร่วมตามห้วงเวลาที่เหมาะสม
นักวิเคราะห์นโยบายและแผน	๑. สมรรถนะหลัก ๒. สมรรถนะประจำสายงาน ๓. งานที่จำเป็นในการปฏิบัติหน้าที่ในตำแหน่ง เช่น งานแผน งบประมาณ ข้อบัญญัติ ฯลฯ	ฝึกอบรม/ ศึกษาดูงาน	ตามแผนหรือหนังสือแจ้งให้เข้าร่วมตามห้วงเวลาที่เหมาะสม
นักจัดการงานทั่วไป	๑. สมรรถนะหลัก ๒. สมรรถนะประจำสายงาน ๓. งานที่จำเป็นในการปฏิบัติหน้าที่ในตำแหน่ง เช่น การวิเคราะห์เกี่ยวกับข้อมูล สถิติ การรายงาน การติดตามงาน การติดต่อ นัดหมาย จัดงานรับรองและงานพิธีต่างๆ ฯลฯ	ฝึกอบรม/ ศึกษาดูงาน	ตามแผนหรือหนังสือแจ้งให้เข้าร่วมตามห้วงเวลาที่เหมาะสม
นักวิชาการสาธารณสุข	๑. สมรรถนะหลัก ๒. สมรรถนะประจำสายงาน ๓. งานที่จำเป็นในการปฏิบัติหน้าที่ในตำแหน่ง เช่น ควบคุมดูแลการปฏิบัติงานการเก็บขยะ การเฝ้าระวังโรค ควบคุมโรคและภัยสุขภาพ ฯลฯ	ฝึกอบรม/ ศึกษาดูงาน	ตามแผนหรือหนังสือแจ้งให้เข้าร่วมอบรมตามห้วงเวลาที่เหมาะสม
ผู้ช่วยเจ้าพนักงานพัฒนาชุมชน (พนง.จ้างตามภารกิจ) (ผู้มีคุณวุฒิ)	๑. สมรรถนะหลัก ๒. สมรรถนะประจำสายงาน ๓. งานที่จำเป็นในการปฏิบัติหน้าที่ในตำแหน่ง เช่น งานพัฒนาชุมชน สนับสนุน การรวมกลุ่มของประชาชน งานเบี้ยยังชีพ ผู้สูงอายุ ผู้พิการ ผู้ป่วยเอดส์ ฯลฯ	ฝึกอบรม/ ศึกษาดูงาน	ตามแผนหรือหนังสือแจ้งให้เข้าร่วมตามห้วงเวลาที่เหมาะสม
ผู้ช่วยนักทรัพยากรบุคคล (พนง.จ้างตามภารกิจ) (ผู้มีคุณวุฒิ)	๑. สมรรถนะหลัก ๒. สมรรถนะประจำสายงาน ๓. งานที่จำเป็นในการปฏิบัติหน้าที่ในตำแหน่ง เช่น งานวางแผนทรัพยากรบุคคล การสรรหา การบรรจุแต่งตั้ง การดำเนินการเกี่ยวกับตำแหน่งและอัตราเงินเดือน งานทะเบียนประวัติ ฯลฯ	ฝึกอบรม/ ศึกษาดูงาน	ตามแผนหรือหนังสือแจ้งให้เข้าร่วมตามห้วงเวลาที่เหมาะสม

ตำแหน่ง	ทักษะที่ต้องพัฒนา	วิธีการพัฒนา	ช่วงเวลาพัฒนา
ผู้ช่วยนักวิเคราะห์นโยบายและแผน(พจน.จ้างตามภารกิจ) (ผู้มีคุณวุฒิ)	๑. สมรรถนะหลัก ๒. สมรรถนะประจำสายงาน ๓. งานที่จำเป็นในการปฏิบัติหน้าที่ในตำแหน่ง เช่น งานแผน งบประมาณ ข้อบัญญัติฯลฯ	ฝึกอบรม/ ศึกษาดูงาน	ตามแผนหรือหนังสือแจ้งให้เข้าร่วมตามห้วงเวลาที่เหมาะสม
พนักงานขับรถยนต์ (พจน.จ้างตามภารกิจ) (ผู้มีทักษะ)	๑. สมรรถนะหลัก ๒. งานที่จำเป็นในการปฏิบัติหน้าที่ในตำแหน่ง เช่น การบำรุงรักษาเครื่องยนต์ มารยาท การใช้รถใช้ถนน เครื่องหมายจราจร ฯลฯ	ฝึกอบรม/ ศึกษาดูงาน	ตามแผนหรือหนังสือแจ้งให้เข้าร่วมตามห้วงเวลาที่เหมาะสม
พนักงานขับเครื่องจักรกลขนาดเบา (พจน.จ้างตามภารกิจ) (ผู้มีทักษะ)	๑. สมรรถนะหลัก ๒. งานที่จำเป็นในการปฏิบัติหน้าที่ในตำแหน่ง เช่น การบำรุงรักษาเครื่องยนต์ มารยาท การใช้รถใช้ถนน เครื่องหมายจราจร ฯลฯ	ฝึกอบรม/ ศึกษาดูงาน	ตามแผนหรือหนังสือแจ้งให้เข้าร่วมตามห้วงเวลาที่เหมาะสม
คนงาน (พนักงานจ้างทั่วไป)	๑. สมรรถนะหลัก ๒. งานที่จำเป็นในการปฏิบัติหน้าที่ในตำแหน่ง เช่น งานที่ใช้แรงงานต่างๆ และงานทำความสะอาดสำนักงาน ฯลฯ	ฝึกอบรม/ ศึกษาดูงาน	ตามแผนหรือหนังสือแจ้งให้เข้าร่วมตามห้วงเวลาที่เหมาะสม
พนักงานประจำรถขนขยะ (พนักงานจ้างทั่วไป)	๑. สมรรถนะหลัก ๒. งานที่จำเป็นในการปฏิบัติหน้าที่ในตำแหน่ง เช่น การเก็บขยะมูลฝอย งานอนามัย สิ่งแวดล้อม การคัดแยกประเภทขยะ งานบริการ ฯลฯ	ฝึกอบรม/ ศึกษาดูงาน	ตามแผนหรือหนังสือแจ้งให้เข้าร่วมตามห้วงเวลาที่เหมาะสม
<b>กองคลัง</b>			
ผู้อำนวยการกองคลัง	๑. สมรรถนะหลัก ๒. สมรรถนะประจำผู้บริหาร ๓. งานที่จำเป็นในการปฏิบัติหน้าที่ในตำแหน่ง เช่น งานอำนวยการ งานบริหารการคลัง งานงบประมาณ งานสวัสดิการ งานการเงิน การบัญชี งานพัฒนาและจัดเก็บรายได้ งานพัสดุ ฯลฯ	ฝึกอบรม/ ศึกษาดูงาน	ตามแผนหรือหนังสือแจ้งให้เข้าร่วมตามห้วงเวลาที่เหมาะสม
เจ้าพนักงานการเงินและบัญชี	๑. สมรรถนะหลัก ๒. สมรรถนะประจำสายงาน ๓. งานที่จำเป็นในการปฏิบัติหน้าที่ในตำแหน่ง เช่น งานการเงินและบัญชี ฯลฯ	ฝึกอบรม/ ศึกษาดูงาน	ตามแผนหรือหนังสือแจ้งให้เข้าร่วมตามห้วงเวลาที่เหมาะสม
เจ้าพนักงานจัดเก็บรายได้	๑. สมรรถนะหลัก ๒. สมรรถนะประจำสายงาน ๓. งานที่จำเป็นในการปฏิบัติหน้าที่ในตำแหน่ง เช่น งานพัฒนาและจัดเก็บรายได้ ฯลฯ	ฝึกอบรม/ ศึกษาดูงาน	ตามแผนหรือหนังสือแจ้งให้เข้าร่วมตามห้วงเวลาที่เหมาะสม
นักวิชาการพัสดุ	๑. สมรรถนะหลัก ๒. สมรรถนะประจำสายงาน ๓. งานที่จำเป็นในการปฏิบัติหน้าที่ในตำแหน่ง	ฝึกอบรม/ ศึกษาดูงาน	ตามแผนหรือหนังสือแจ้งให้เข้าร่วมตามห้วงเวลาที่เหมาะสม

ตำแหน่ง	ทักษะที่ต้องพัฒนา	วิธีการพัฒนา	ช่วงเวลาพัฒนา
	เช่น งานจัดซื้อ จัดจ้าง งานลงทะเบียน พัสดุ ครุภัณฑ์สำนักงาน งานวิธีการพัสดุ ตกลงราคา สอบราคา ประกวตราคาพัสดุ ฯลฯ		
เจ้าพนักงานพัสดุ	๑. สมรรถนะหลัก ๒. สมรรถนะประจำสายงาน ๓. งานที่จำเป็นในการปฏิบัติหน้าที่ในตำแหน่ง เช่น งานจัดซื้อ จัดจ้าง งานลงทะเบียน พัสดุ ครุภัณฑ์สำนักงาน งานวิธีการพัสดุ ตกลงราคา สอบราคา ประกวตราคาพัสดุ ฯลฯ	ฝึกอบรม/ ศึกษาดูงาน	ตามแผนหรือหนังสือแจ้งให้เข้าร่วมตามห้วงเวลาที่เหมาะสม
ผู้ช่วยนักวิชาการจัดเก็บรายได้ (พนง.จ้างตามภารกิจ) (ผู้มีคุณวุฒิ)	๑. สมรรถนะหลัก ๒. สมรรถนะประจำสายงาน ๓. งานที่จำเป็นในการปฏิบัติหน้าที่ในตำแหน่ง เช่น งานพัฒนาและจัดเก็บรายได้ ฯลฯ	ฝึกอบรม/ ศึกษาดูงาน	ตามแผนหรือหนังสือแจ้งให้เข้าร่วมตามห้วงเวลาที่เหมาะสม
ผู้ช่วยเจ้าพนักงานจัดเก็บรายได้ (พนง.จ้างตามภารกิจ) (ผู้มีคุณวุฒิ)	๑. สมรรถนะหลัก ๒. สมรรถนะประจำสายงาน ๓. งานที่จำเป็นในการปฏิบัติหน้าที่ในตำแหน่ง เช่น งานพัฒนาและจัดเก็บรายได้ ฯลฯ	ฝึกอบรม/ ศึกษาดูงาน	ตามแผนหรือหนังสือแจ้งให้เข้าร่วมตามห้วงเวลาที่เหมาะสม
พนักงานจตมาตรวัดน้ำ	๑. สมรรถนะหลัก ๒. สมรรถนะประจำสายงาน ๓. งานที่จำเป็นในการปฏิบัติหน้าที่ในตำแหน่ง เช่น ออกจตมาตรวัดน้ำ งานพัฒนาและจัดเก็บรายได้ ฯลฯ	ฝึกอบรม/ ศึกษาดูงาน	ตามแผนหรือหนังสือแจ้งให้เข้าร่วมตามห้วงเวลาที่เหมาะสม
คนงาน	๑. สมรรถนะหลัก ๒. สมรรถนะประจำสายงาน ๓. งานที่จำเป็นในการปฏิบัติหน้าที่ในตำแหน่ง เช่น งานพัฒนาและจัดเก็บรายได้ ฯลฯ	ฝึกอบรม/ ศึกษาดูงาน	ตามแผนหรือหนังสือแจ้งให้เข้าร่วมตามห้วงเวลาที่เหมาะสม
<b>กองช่าง</b>			
ผู้อำนวยการกองช่าง	๑. สมรรถนะหลัก ๒. สมรรถนะประจำผู้บริหาร ๓. งานที่จำเป็นในการปฏิบัติหน้าที่ เช่น งานสาธารณูปโภค งานก่อสร้าง ออกแบบควบคุมอาคาร กิจการประปา เขียนแบบวางแผน ควบคุม ตรวจสอบต่างๆ ฯลฯ	ฝึกอบรม/ ศึกษาดูงาน	ตามแผนหรือหนังสือแจ้งให้เข้าร่วมตามห้วงเวลาที่เหมาะสม
วิศวกรโยธา	๑. สมรรถนะหลัก ๒. สมรรถนะประจำสายงาน ๓. งานที่จำเป็นในการปฏิบัติหน้าที่ในตำแหน่ง เช่น งานช่างสำรวจ งานช่างรังวัด งานเขียนแบบ และงานก่อสร้าง	ฝึกอบรม/ ศึกษาดูงาน	ตามแผนหรือหนังสือแจ้งให้เข้าร่วมตามห้วงเวลาที่เหมาะสม

ตำแหน่ง	ทักษะที่ต้องพัฒนา	วิธีการพัฒนา	ช่วงเวลาพัฒนา
นายช่างโยธา	๑. สมรรถนะหลัก ๒. สมรรถนะประจำสายงาน ๓. งานที่จำเป็นในการปฏิบัติหน้าที่ในตำแหน่ง เช่น งานช่างสำรวจ งานช่างรังวัด งานเขียนแบบ และงานก่อสร้าง	ฝึกอบรม/ ศึกษาดูงาน	ตามแผนหรือ หนังสือแจ้งให้เข้าร่วม ตามห้วงเวลา ที่เหมาะสม
ผู้ช่วยเจ้าพนักงานธุรการ (พนง.จ้างตามภารกิจ) (ผู้มีคุณวุฒิ)	๑. สมรรถนะหลัก ๒. สมรรถนะประจำสายงาน ๓. งานที่จำเป็นในการปฏิบัติหน้าที่ในตำแหน่ง เช่น งานธุรการและงานสารบรรณ งานที่ปฏิบัติเกี่ยวกับการร่าง โต้ตอบ บันทึก ย่อเรื่อง ฯลฯ	ฝึกอบรม/ ศึกษาดูงาน	ตามแผนหรือ หนังสือแจ้งให้เข้าร่วม ตามห้วงเวลา ที่เหมาะสม
ผู้ช่วยช่างไฟฟ้า (พนง.จ้างตามภารกิจ) (ผู้มีคุณวุฒิ)	๑. สมรรถนะหลัก ๒. สมรรถนะประจำสายงาน ๓. งานที่จำเป็นในการปฏิบัติหน้าที่ในตำแหน่ง เช่น ตรวจสอบ สร้าง ซ่อม ประกอบ ตัดแปลง ติดตั้ง และบำรุงรักษา เครื่องจักร เครื่องมือ เครื่องใช้ที่เกี่ยวข้องกับไฟฟ้า คำนวณราคาและประมาณราคาในการ ดำเนินงานดังกล่าว จัดเก็บรักษา เบิกจ่าย เครื่องมือ เครื่องใช้ และวัสดุอุปกรณ์ที่ใช้ ในการปฏิบัติงาน ฯลฯ	ฝึกอบรม/ ศึกษาดูงาน	ตามแผนหรือ หนังสือแจ้งให้เข้าร่วม ตามห้วงเวลา ที่เหมาะสม
ผู้ช่วยนายช่างโยธา (พนง.จ้างตามภารกิจ) (ผู้มีคุณวุฒิ)	๑. สมรรถนะหลัก ๒. สมรรถนะประจำสายงาน ๓. งานที่จำเป็นในการปฏิบัติหน้าที่ในตำแหน่ง เช่น งานช่างสำรวจ งานช่างรังวัด งานเขียนแบบ และงานก่อสร้าง	ฝึกอบรม/ ศึกษาดูงาน	ตามแผนหรือ หนังสือแจ้งให้เข้าร่วม ตามห้วงเวลา ที่เหมาะสม
<b>งานการศึกษา ศาสนา วัฒนธรรม กีฬา และนันทนาการ</b>			
นักวิชาการศึกษา	๑. สมรรถนะหลัก ๒. สมรรถนะประจำสายงาน ๓. งานที่จำเป็นในการปฏิบัติหน้าที่ในตำแหน่ง เช่น งานการศึกษา ศาสนา วัฒนธรรม กีฬา และนันทนาการ งานประเมินผลการศึกษา งานศูนย์พัฒนา เด็กเล็ก งานโรงเรียน การจัดซื้อจัดจ้าง งานโครงการ งานประเพณีวัฒนธรรม งานการศึกษาฯลฯ ฯลฯ	ฝึกอบรม/ ศึกษาดูงาน	ตามแผนหรือ หนังสือแจ้งให้เข้าร่วม ตามห้วงเวลา ที่เหมาะสม

ตำแหน่ง	ทักษะที่ต้องพัฒนา	วิธีการพัฒนา	ช่วงเวลาพัฒนา
ผู้อำนวยการศูนย์พัฒนาเด็กเล็ก	๑. สมรรถนะหลัก ๒. สมรรถนะประจำสายงาน ๓. งานที่จำเป็นในการปฏิบัติหน้าที่ในตำแหน่ง เช่น งานการศึกษา การสอน การพัฒนาการเด็ก การดูแลเด็กปฐมวัย งานพัฒนาเด็กปฐมวัย ฯลฯ	ฝึกอบรม/ ศึกษาดูงาน	ตามแผนหรือ หนังสือแจ้งให้เข้าร่วม ตามห้วงเวลา ที่เหมาะสม
ครู	๑. สมรรถนะหลัก ๒. สมรรถนะประจำสายงาน ๓. งานที่จำเป็นในการปฏิบัติหน้าที่ในตำแหน่ง เช่น งานการศึกษา การสอน การพัฒนาการเด็ก การดูแลเด็กปฐมวัย งานพัฒนาเด็กปฐมวัย ฯลฯ	ฝึกอบรม/ ศึกษาดูงาน	ตามแผนหรือ หนังสือแจ้งให้เข้าร่วม ตามห้วงเวลา ที่เหมาะสม
ผู้ช่วยครูผู้ช่วย (พจน.จ้างตามภารกิจ) (ผู้มีทักษะ)	๑. สมรรถนะหลัก ๒. สมรรถนะประจำสายงาน ๓. งานที่จำเป็นในการปฏิบัติหน้าที่ในตำแหน่ง เช่น งานการศึกษา การสอน การพัฒนาการเด็ก การดูแลเด็กปฐมวัย งานพัฒนาเด็กปฐมวัย ฯลฯ	ฝึกอบรม/ ศึกษาดูงาน	ตามแผนหรือ หนังสือแจ้งให้เข้าร่วม ตามห้วงเวลา ที่เหมาะสม
ผู้ดูแลเด็ก (พนักงานจ้างทั่วไป)	๑. สมรรถนะหลัก ๒. สมรรถนะประจำสายงาน ๓. งานที่จำเป็นในการปฏิบัติหน้าที่ในตำแหน่ง เช่น งานการศึกษา การสอน การพัฒนาการเด็ก การดูแลเด็กปฐมวัย งานพัฒนาเด็กปฐมวัย ฯลฯ	ฝึกอบรม/ ศึกษาดูงาน	ตามแผนหรือ หนังสือแจ้งให้เข้าร่วม ตามห้วงเวลา ที่เหมาะสม

### ๕.๓ บทสรุป

การบริหารงานบุคคลตามแผนพัฒนาบุคลากรขององค์การบริหารส่วนตำบล สามารถปรับเปลี่ยนแก้ไข เพิ่มเติมให้เหมาะสมตามระเบียบกฎหมาย หรือตามประกาศคณะกรรมการข้าราชการหรือพนักงานส่วนท้องถิ่นจังหวัดนครศรีธรรมราช ตลอดจนนโยบายและยุทธศาสตร์ต่าง ๆ ประกอบกับภารกิจตามกฎหมาย และการถ่ายโอน อาจเป็นเหตุให้การพัฒนาบุคลากรบางตำแหน่งที่จำเป็นได้รับการพัฒนามากกว่า และภารกิจบางประการที่ไม่มีความจำเป็นอาจต้องทำการยุบหรือปรับโครงสร้างหน่วยงานใหม่ให้ครอบคลุมภารกิจต่าง ๆ ให้สอดคล้องกับนโยบายการถ่ายโอนภารกิจให้แก่องค์กรปกครองส่วนท้องถิ่น และบุคลากรขององค์กรปกครองส่วนท้องถิ่นต้องปรับตัวให้เหมาะสมกับสถานการณ์ที่มีการเปลี่ยนแปลงอยู่ตลอดเวลา





# ภาคผนวก