



ชุดที่ ๒

## รายงานโครงการ อบต.พบประชาชน

ประจำปีงบประมาณ ๒๕๖๓



องค์การบริหารส่วนตำบลหนองหงส์

อำเภอ ทู่งสง จังหวัดนครศรีธรรมราช

บัญชีรายชื่อผู้เข้าร่วมโครงการ อบต.พบประชาชน  
วันที่ ๑๙ เดือน กุมภาพันธ์ พ.ศ. ๒๕๖๓ เวลา ๐๙.๐๐ น.

ณ โรงเรียนหมู่บ้าน หมู่ที่ ๑๑

ตำบลหนองหงส์ อำเภอทุ่งสง จังหวัดนครศรีธรรมราช

ลำดับที่	ชื่อ-สกุล	บ้านเลขที่	หมายเหตุ
1	นางอริยา รัตนพันธ์	3	
2	นายวิวัฒน์ ทองเชื้อรัมย์	98	
3	นางวิมล รัตนพันธ์	29	
4	นางอริยา รัตนพันธ์	3	อริยา
5	นายวิวัฒน์ รัตนพันธ์	101	
6	นางวิมล รัตนพันธ์	43	
7	นางอริยา รัตนพันธ์	46	อริยา
8	นางวิมล รัตนพันธ์	44	วิมล
9	นางอริยา รัตนพันธ์	66	อริยา
10	นางวิมล รัตนพันธ์	10	วิมล
11	นางอริยา รัตนพันธ์	49	อริยา
12	นางวิมล รัตนพันธ์	99	วิมล
13	นางอริยา รัตนพันธ์	50	
14	นางวิมล รัตนพันธ์	50	
15	นางอริยา รัตนพันธ์	59	อริยา
16	นางวิมล รัตนพันธ์	61	วิมล
17	นางอริยา รัตนพันธ์	86	
18	นางวิมล รัตนพันธ์	56	
19	นางอริยา รัตนพันธ์	32/1	อริยา
20	นางวิมล รัตนพันธ์	17/1	วิมล
21	นางอริยา รัตนพันธ์	93	
22	นางวิมล รัตนพันธ์	31	
23	นางอริยา รัตนพันธ์	46	
24	นางวิมล รัตนพันธ์	22	วิมล

บัญชีรายชื่อผู้เข้าร่วมโครงการ อบต.พบประชาชน  
 วันที่ 11 เดือน กุมภาพันธ์ พ.ศ. ๒๕๖๓ เวลา ๐๙.๐๐ น.  
 ณ โรงประชุมหมู่บ้าน หมู่ที่ ๑๑  
 ตำบลหนองหงส์ อำเภอทุ่งสง จังหวัดนครศรีธรรมราช

ลำดับที่	ชื่อ-สกุล	บ้านเลขที่	หมายเหตุ
25	ทองพร้อม ชัยธรรม	๑๘	
26	ลำยอง รักทอง	๒๕/๗	
27	ประสิทธิ์ ใจร้อย	๘๓	
28	โศภนา ศรีทอง	๑๒	
29	นงนุช รักชาติ	๗	
๓๐	กมลวรรณ รักศรีทอง	๖๑	
๓๑	นง อภิ ไทขาว	๓๖/๒	
๓๒	ทองใจ รักทอง	๑๖	
๓๓	นางกิ่งน อิมทจักร	๘๕	
34	สมจิต สด สอน	172	
๓๕	นางประภา แก้วสี	31	
36	สมศรี สีตาขาว	๒๗	
37	วิภา ใจร้อย	๑๗	
38	นางลำยอง ใจร้อย	๗๐	
๓๙	สุภาพ ใจร้อย	30	
40	มาลี คงหอม	75	
41	นาง/เลิศม ใจร้อย		
42	นงนุช รักชาติ คงหอม	64	
43	นาง มยุภา ใจร้อย	๖๘	
44	นาง นงนุช น. ใจร้อย	๘1	
45	นงนุช ใจร้อย	3๗	
46	นงนุช ใจร้อย สด สอน	๖7	
47	นางสาว สุภา ใจร้อย	54	
48	นางพรณี ใจร้อย	34	





รายงานการประชุม

โครงการ อบรมพบประชาชน ประจำปีงบประมาณ ๒๕๖๓

หมู่ที่ ๓๓ วันที่ ๑๗ กุมภาพันธ์ ๒๕๖๓

ณ โรงประชุมหมู่บ้าน หมู่ที่ ๓๓ (บ้านนาโตะแถม)

- เปิดประชุมเวลา ๐๙.๐๐ นาฬิกา  
ครบองค์ประชุม เมื่อที่ประชุมพร้อมแล้ว นายหัตถชัย เมืองจีน นายก  
องค์การบริหารส่วนตำบลหนองหงส์ กล่าวเปิดประชุม พร้อมทั้งดำเนินการ  
ตามวาระ ขอให้พบกับผู้ใหญ่มงคล รัตนกระจำจาง เชิญครับ
- นายมงคล รัตนกระจำจาง สวัสดิ์ท่านนายกและคณะ หน่วยงานกาชาด และเจ้าหน้าที่ที่พี่น้องหมู่ที่ ๓๓  
ทุกท่าน ผมรู้สึกดีใจครับ และผมขอขอบคุณทุกท่านที่ได้ให้ความร่วมมือใน  
การเข้าร่วมประชุม วันนี้พี่น้องมีเรื่องที่เสนอสามารถนำเสนอได้เลยครับ  
เพื่อนำไปทำแผนในการพัฒนา แก้ไขปัญหาทางสังคม ขอขอบคุณครับ
- นายหัตถชัย เมืองจีน ขอขอบคุณผู้ใหญ่บ้าน หมู่ที่ ๓๓ ครับ คุณมงคล รัตนกระจำจาง อบรมมีการกิจ  
ถ้อยโannonมากมาย ที่จะมาประชาสัมพันธ์ให้ทุกท่านทราบ
- ระเบียบวาระที่ ๑ ต่อไปผมจะดำเนินการตามระเบียบวาระการประชุมครับ
- นายหัตถชัย เมืองจีน เรื่องที่ประธานแจ้งให้ที่ประชุมทราบ
- ๑. ประชาสัมพันธ์ สิทธิการลงทะเบียนเด็กแรกเกิด**  
เงินอุดหนุนเด็กแรกเกิดเป็นอีกหนึ่งมาตรการที่ช่วยแบ่งเบาภาระค่าใช้จ่าย  
ของ ท่อแม่ ที่อยู่ในครอบครัวยากจน เพราะรัฐบาลจะสนับสนุนเงิน  
ช่วยเหลือค่าเลี้ยงดูบุตรคนละ ๖๐๐ บาท/เดือน ซึ่งจะจ่ายให้ทุกเดือนตั้งแต่  
แรกเกิดจนถึง ๖ ขวบ
- คุณสมบัติผู้มีสิทธิเข้าร่วมโครงการเงินอุดหนุนเพื่อการเลี้ยงดูเด็กแรกเกิด
- ๑.ต้องมีสัญชาติไทย
  - ๒.พ่อแม่ของเด็กต้องมีสัญชาติไทย หรือคนใดคนหนึ่งมีสัญชาติไทย
  - ๓.เด็กต้องเกิดตั้งแต่วันที่ ๑ ตุลาคม ๒๕๕๘ เป็นต้นไปจนมีอายุครบ ๖ ขวบ
  - ๔.อาศัยอยู่กับผู้ปกครองที่อยู่ในครัวเรือนที่มีรายได้น้อย
  - ๕.ไม่อยู่ในสถานสงเคราะห์ของหน่วยงานของรัฐ หรือเอกชน
- ผู้ปกครองที่มีสิทธิลงทะเบียน
- ๑.มีสัญชาติไทย
  - ๒.เป็นบุคคลที่รับเด็กแรกเกิดไว้ในอุปการะ(ไม่ใช่พ่อแม่ก็ได้)
  - ๓.เด็กแรกเกิดต้องอาศัยรวมอยู่ด้วย
  - ๔.อยู่ในครัวเรือนที่มีรายได้น้อย คือสมาชิกในครัวเรือนมีรายได้เฉลี่ยไม่  
เกิน ๓๐๐,๐๐๐ บาทต่อปีต่อคน
- เอกสารที่ใช้ในการลงทะเบียน
- ๑.แบบคำร้องขอลงทะเบียน (ตร.๐๓)
  - ๒.แบบรับรองสถานะของครัวเรือน (ตร.๐๒)
  - ๓.บัตรประจำตัวประชาชนของผู้ปกครอง
  - ๔.สูจิบัตรเด็กแรกเกิด

๕. สมุดบัญชีเงินฝากของผู้ปกครอง (บัญชีออมทรัพย์ ธนาคารกรุงไทย บัญชีเงินฝากเพื่อเรียก ธนาคารออมสิน หรือบัญชีเงินฝากออมทรัพย์ ธนาคาร ธ.ก.ส. อย่างใดอย่างหนึ่งเท่านั้น)

๖. สมุดบันทึกสุขภาพแม่และเด็ก เฉพาะหน้าที่ ๑ ที่มีชื่อของหญิงตั้งครรภ์ (กรณีสูญหาย ให้ใช้เฉพาะสำเนาหน้าที่ ๑ พร้อมให้เจ้าหน้าที่สาธารณสุข บันทึกข้อมูลและรับรองสำเนา)

๗. กรณีผู้ยื่นคำร้องขอลงทะเบียนและสมาชิกในครัวเรือนของผู้ยื่นคำร้องขอลงทะเบียนเป็นเจ้าของหน้าที่ยของรัฐ พนักงานรัฐวิสาหกิจ หรือพนักงานบริษัท ต้องมีเอกสาร ใบรับรองเงินเดือน หรือหนังสือรับรองรายได้ของทุกคนที่มีรายได้ประจำ (สลิปเงินเดือน หรือเอกสารหลักฐานที่นายจ้างลงนาม)

๘. สำเนาเอกสาร หรือบัตรข้าราชการ เจ้าหน้าที่ของรัฐ บัตรแสดงสถานะหรือตำแหน่ง หรือเอกสารอื่นใดที่แสดงตนของผู้รับรองคนที่ ๑ และผู้รับรองคนที่ ๒

## **๒. ประชาสัมพันธ์ การขึ้นทะเบียนเบี้ยยังชีพผู้สูงอายุ**

การขึ้นทะเบียนเบี้ยยังชีพผู้สูงอายุ ประจำปีงบประมาณ พ.ศ. ๒๕๖๔

ผู้สูงอายุที่มีอายุ ๖๐ ปีบริบูรณ์ ที่ยังไม่เคยลงทะเบียนขอรับเบี้ยยังชีพผู้สูงอายุที่จะอายุครบ ๖๐ ปีบริบูรณ์ ในปีงบประมาณ ๒๕๖๔ (เกิดก่อนวันที่ ๒ กันยายน ๒๕๐๔) สามารถยื่นคำขอขึ้นทะเบียนรับเบี้ยยังชีพด้วยตนเองหรือมอบอำนาจ ให้ผู้อื่นเป็นสายลักษณะอักษร ได้ตั้งแต่เดือนตุลาคม - เดือนพฤศจิกายน ๒๕๖๒ และเดือนมกราคม ๒๕๖๓ ถึงเดือนกันยายน ๒๕๖๓ ที่นักพัฒนาชุมชน ท้องค์การบริหารส่วนตำบลหนองหงส์ ได้ทุกวัน

## **๓. ประชาสัมพันธ์การขึ้นทะเบียนรับเบี้ยความเป็นพิการ**

คุณสมบัติของผู้มีสิทธิขึ้นทะเบียนรับเบี้ยความเป็นพิการ

๑. มีสัญชาติไทย

๒. มีภูมิลำเนาอยู่ในเขตองค์การบริหารส่วนตำบลหนองหงส์ (ตามทะเบียนบ้าน)

๓. ไม่เป็นบุคคลซึ่งอยู่ในความอุปการะของสถานสงเคราะห์ของรัฐ  
กรณีได้รับเบี้ยยังชีพคนพิการอยู่แล้ว แต่ได้ย้ายเข้ามาในเขตพื้นที่ตำบล จะต้องมาขึ้นทะเบียนที่องค์การบริหารส่วนตำบลหนองหงส์ อีกครั้งภายใน ๑-๓๐ พฤศจิกายน เพื่อรับเงินเบี้ยยังชีพต่อเนื่อง

ขั้นตอนการขึ้นทะเบียนเพื่อรับเงินเบี้ยคนพิการ ยื่นเอกสาร หลักฐานกรอกแบบฟอร์ม “แบบคำขอลงทะเบียนรับเงินเบี้ยยังชีพคนพิการ”

๑. บัตรประจำตัวคนพิการตามกฎหมายว่าด้วยการส่งเสริมคุณภาพชีวิตคนพิการ ฉบับจริง พร้อมสำเนา

๒. ทะเบียนบ้านพร้อมสำเนา

๓. สมุดบัญชีเงินฝากธนาคารพร้อมสำเนา (เฉพาะหน้าที่แสดงชื่อ และเลขที่บัญชี) สำหรับกรณีที่ผู้ขอรับเบี้ยยังชีพคนพิการ ประสงค์ขอรับเบี้ยยังชีพผ่านธนาคาร

หมายเหตุ กรณีคนพิการ ไม่สามารถมาลงทะเบียนด้วยตนเอง อาจมอบ

นายสำราญ จันทูณี

อำนาจเป็นลายลักษณ์อักษรให้ผู้ดูแลคนพิการยื่นคำขอแทน ต้องนำหลักฐานของคนพิการและคนดูแลผู้พิการไปแสดงต่อเจ้าหน้าที่ด้วย คนพิการที่เป็นผู้สูงอายุ สามารถลงทะเบียนเพื่อขอรับเบี้ยยังชีพผู้สูงอายุได้ ด้วย ต่อไปพบกับ ผอ.กองช่าง ในการให้ความรู้ เรื่อง พรบ.ขุดดินถมดิน และพรบ.ควบคุมอาคาร เชิญพบกับ นายสำราญ จันทูณี เชิญครับ สวัสดีทุกท่านครับ ผมนายสำราญ จันทูณี ผู้อำนวยการกองช่าง องค์การบริหารส่วนตำบลหนองหงส์ วันนี้ผมมาประชาสัมพันธ์ข้อมูลเกี่ยวกับ พรบ. ที่เกี่ยวข้องกับพี่น้อง จำนวน ๒ ฉบับ ครับ

๑. พรบ.ควบคุมอาคาร การขออนุญาตในการก่อสร้างอาคาร หลักฐานที่ใช้ในการแนบ ดังนี้

๑. สำเนาบัตรประจำตัวประชาชนของผู้ขออนุญาตและเจ้าของที่ดิน
๒. สำเนาทะเบียนบ้านของผู้ขออนุญาตและเจ้าของที่ดิน
๓. แผนผังบริเวณและแบบแปลน
๔. สำเนาโฉนดที่ดินที่จะทำการก่อสร้าง(หรือเอกสารสิทธิ์อื่นๆ)
๕. สำเนาหนังสือรับรองการจดทะเบียน วัตถุประสงค์ และผู้ที่มีอำนาจลงชื่อแทนนิติบุคคลผู้ขออนุญาตที่ออกได้ไม่เกิน ๖ เดือน

ค่าธรรมเนียมการออกใบอนุญาต

๑. ใบอนุญาตก่อสร้าง ฉบับละ ๒๐ บาท
๒. ใบอนุญาตตัดแปลง ฉบับละ ๑๐ บาท
๓. ใบอนุญาตรื้อถอน ฉบับละ ๑๐ บาท
๔. ใบอนุญาตเคลื่อนย้าย ฉบับละ ๓๐ บาท
๕. ใบเปลี่ยนแปลงการใช้ ฉบับละ ๑๐ บาท

บทกำหนดโทษ

๑. ผู้ใดก่อสร้าง ตัดแปลง เคลื่อนย้ายอาคารโดยเจ้าของอาคารไม่ได้รับอนุญาตจาก อบต. หรือผู้ใดก่อสร้างตัดแปลงรื้อถอนอาคาร ให้ผิดไปจากที่ได้รับอนุญาต ตลอดจนเงื่อนไขที่เจ้าพนักงานท้องถิ่นกำหนดไว้ในใบอนุญาต ต้องระวางโทษจำคุกไม่เกิน ๓ เดือน ปรับไม่เกิน ๖๐,๐๐๐.- บาท หรือทั้งจำทั้งปรับ
๒. ผู้ใดได้รับคำสั่งจาก อบต. และฝ่าฝืนคำสั่งดังกล่าวนอกจากระวางโทษปรับตามข้อ ๑ แล้วยังต้องระวางโทษ ปรับอีกวันละไม่เกิน ๑๐,๐๐๐.- บาท ตลอดเวลาที่ยังฝ่าฝืน
๓. ถ้าเป็นการกระทำเกี่ยวกับอาคารเพื่อพาณิชย์กรรม อุตสาหกรรม การศึกษา หรือสาธารณสุข หรือเป็นการกระทำในทางการค้าเพื่อให้เช่า หรือซื้อขาย หรือจำหน่าย โดยมีค่าตอบแทน ผู้กระทำต้อง ระวางโทษจำคุกไม่เกิน ๒ ปี หรือปรับเป็นสิบเท่าของโทษที่บัญญัติไว้ สำหรับความผิดนั้นๆ หรือทั้งจำทั้งปรับ
๔. การปลูกสร้างโดยต่อเติม หรือตัดแปลงอาคาร ซึ่งจะต้องได้รับอนุญาตนั้น มีกำหนด ดังนี้ต่อไป

-ขยายพื้นที่หนึ่งชั้นใดตั้งแต่ ๕ ตารางเมตร

- เปลี่ยนแปลงหลังคา หรือขยายหลังคาให้ปกคลุมเนื้อที่มากขึ้น
- เพิ่ม ลดจำนวน หรือเปลี่ยนเสา คาน บันได และผนัง

กฎกระทรวง ต้องยื่นขออนุญาตในกรณี ดังต่อไปนี้

- ๑.สร้างอาคารขึ้นใหม่
- ๒.ต่อเติมหรือตัดแปลงอาคาร หรือขยายเนื้อที่
- ๓.เพิ่มหรือขยายพื้นที่ชั้นหนึ่ง
- ๔.เปลี่ยนหรือเพิ่มน้ำหนักอาคารเกินร้อยละสิบ
- ๕.เพิ่มหรือลดจำนวนเสาหรือคาน
- ๖.เปลี่ยนเสา คาน บันได ผนัง หรือเพิ่มผนังและสิ่งประกอบอื่นอัน

เป็นการเพิ่มน้ำหนักแก่อาคารเดิมร้อยละสิบ

## ๒. พรบ. ขุดดินถมดิน

การขุดดิน ผู้ใดมีความประสงค์มีความประสงค์จะทำการขุดดินโดยมีความลึกจากพื้นดินระดับเดิมเกิน ๓ เมตร หรือมีพื้นที่ปากบ่อดินเกิน ๑๐,๐๐๐ ตร.ม.(๖ ไร่ ๓ งาน) หรือมีความลึก หรือพื้นที่ตามที่เจ้าพนักงานท้องถิ่น ประกาศกำหนดให้แจ้งต่อเจ้าหน้าที่ท้องถิ่นตามแบบที่ เจ้าพนักงานท้องถิ่น กำหนดโดยยื่นเอกสารแจ้งข้อมูลดังต่อไปนี้

- ๑.แผนผังบริเวณที่ประสงค์จะทำการขุดดิน
- ๒.แผนผังแสดงเขตที่ดินและที่ดินบริเวณข้างเคียง
- ๓.รายการที่กำหนดไว้ในกฎกระทรวงที่ออกตามมาตรา ๖
- ๔.วิธีการขุดดินและการขนดิน
- ๕.ระยะเวลาที่ทำการขุด
- ๖.ชื่อผู้ควบคุมงานซึ่งมีคุณสมบัติที่กำหนดในกฎกระทรวง
- ๗.ที่ตั้งสำนักงานของผู้แจ้ง
- ๘.ภาวะผูกพันต่างๆ ที่บุคคลอื่นมีส่วนได้เสียเกี่ยวกับที่ดิน
- ๙.เอกสารและรายละเอียดอื่นๆ ที่คณะกรรมการกำหนดโดยประกาศ ในราชกิจจานุเบกษา

การถมดิน ผู้ใดประสงค์จะทำการถมดินโดยมีความสูงของเนินดินเดิม กว่าระดับที่ดินต่างเจ้าของที่อยู่ข้างเคียง และมีพื้นที่ของเนินดินไม่เกิน ๒,๐๐๐ ตร.ม. หรือมีพื้นที่ตามที่เจ้าพนักงานท้องถิ่นประกาศกำหนด ต้องจัดให้มีการระบายน้ำเพียงพอที่จะไม่ก่อให้เกิดความเดือดร้อนแก่เจ้าของที่ดินที่อยู่ข้างเคียงหรือบุคคลอื่น

การถมดินที่มีพื้นที่เกิน ๒,๐๐๐ ตร.ม. (๑ ไร่ ๓ งาน) หรือจัดให้มีการระบายน้ำและต้องแจ้งการถมดินนั้นต่อเจ้าพนักงานท้องถิ่นตามแบบที่เจ้าพนักงานท้องถิ่นกำหนดโดยยื่นเอกสารแจ้งข้อมูลดังต่อไปนี้

- ๑.แผนผังบริเวณที่ประสงค์จะทำการถมดิน
- ๒.แผนผังแสดงเขตที่ดินและที่ดินบริเวณข้างเคียง
- ๓.วิธีการถมดินและระบายน้ำ
- ๔.ระยะเวลาทำการถมดิน
- ๕.ชื่อผู้ควบคุมงานซึ่งมีคุณสมบัติที่กำหนดในกฎกระทรวง



๖. ชื่อและที่อยู่ของผู้แจ้งการถมดิน

๗. ภาระผูกพันต่างๆ ที่บุคคลอื่นมีส่วนเกี่ยวกับที่ดินที่จะถมดิน

ค่าธรรมเนียม

-ค่าธรรมเนียมใบรับแจ้งการขุดดินถมดิน ฉบับละ ๕๐๐ บาท

บทกำหนดโทษ

ผู้ใดทำการขุดดินตามมาตรา ๑๗ หรือทำการถมดินตามมาตรา ๒๖ วรรคสาม โดยไม่ได้รับใบแจ้งจากเจ้าพนักงานท้องถิ่น ตามมาตรา ๑๗ วรรคสอง หรือมาตรา ๒๖ วรรคสี่ แล้วแต่กรณี ต้องระวางโทษจำคุก ไม่เกิน ๑ ปี หรือปรับไม่เกิน ๕๐,๐๐๐ บาท หรือทั้งจำทั้งปรับ หากการกระทำตามวรรคหนึ่งเกิดขึ้นในบริเวณห้ามขุดดิน หรือถมดินตามมาตรา ๖(๑) ผู้นั้นต้องระวางโทษจำคุก ไม่เกิน ๒ ปี หรือปรับไม่เกิน ๑๐๐,๐๐๐ บาท หรือทั้งจำทั้งปรับ

ผู้ใดปฏิบัติตามมาตรา ๒๐ หรือมาตรา ๒๗ ต้องระวางโทษจำคุก ไม่เกิน ๓๐,๐๐๐ บาท และปรับเป็นรายวันอีกวันละไม่เกิน ๓,๐๐๐ บาท

ในกรณีที่มีการกระทำความผิดตามพระราชบัญญัตินี้ให้ถือว่าเป็นเจ้าของ อสังหาริมทรัพย์ที่อยู่ใกล้ชิดหรือติดต่อกับที่ดินที่มีการกระทำความผิดเกิดขึ้นและได้รับความเสียหาย เนื่องจากการกระทำความผิดนั้น เป็นผู้เสียหายตามกฎหมายว่าด้วยวิธีพิจารณาความอาญา ครับ

นายหัตถชัย เมืองจีน

วันนี้ทางกองช่าง มีข้อกฎหมายมากมายครับในการดำเนินงาน เพื่อป้องกันข้อร้องเรียนครับ อีกเรื่องครับที่ทาง อบต. มีการให้บริการครับ คือ

-การรับเรื่องราวร้องทุกข์ครับ โดยองค์การบริหารส่วนตำบลหนองหงส์ มีนิติกร ให้ความรู้เรื่องข้อกฎหมายครับ

-การจัดเก็บภาษีของกองคลัง ขอเชิญพบกับนายเชียว คำแหง ปลัด

นายเชียว คำแหง

เรียนนายก คณะผู้บริหาร และพี่น้องหมู่ที่ ๑ ทุกท่าน ภาษีที่ดินและสิ่งปลูกสร้าง เริ่มใช้บังคับตั้งแต่วันที่ ๑๓ มีนาคม ๒๕๖๒ และเริ่มจัดเก็บภาษี

ที่ดินและสิ่งปลูกสร้างตั้งแต่ ๑ มกราคม ๒๕๖๓ เป็นต้นไป

แนวทางการจัดเก็บภาษี หลักการไม่กระทบผู้มีรายได้น้อยและปานกลาง

การแบ่งประเภทที่ดินและสิ่งปลูกสร้าง

ใช้ประโยชน์

๑.เกษตรกรรม ใช้ที่ดินเพื่อเกษตรกรรมเพื่อการบริโภค หรือจำหน่ายเพื่อบริโภค หรือใช้งานในฟาร์ม

-ทำเกษตรกรรมเต็มพื้นที่

-ทำเกษตรกรรมไม่เต็มพื้นที่ เสียภาษีตามสัดส่วนการใช้ประโยชน์

การพิจารณา

-ดูตามสภาพข้อเท็จจริง

-พื้นที่ที่ใช้ทำเกษตรกรรม

-รวมถึงที่ดินและสิ่งปลูกสร้างต่อเนื่องที่ใช้สำหรับเกษตรกรรม

อัตราการจัดเก็บภาษี ไม่เกิน ๐.๑๕ เปอร์เซ็นต์ ของฐานภาษี

ยกเว้น กรณีหากเป็นที่ดินของบุคคลธรรมดา และมีมูลค่าไม่เกิน ๕๐ ล้าน  
๒.ที่อยู่อาศัย

-บ้านหลังหลัก เจ้าของบ้านที่มีชื่อโฉนด ทะเบียนบ้าน (ไม่  
จำเป็นต้องเป็นเจ้าของบ้าน/เจ้าของคนใดคนหนึ่งชื่อในทะเบียนบ้าน)

-บ้านหลังอื่นๆ เจ้าของบ้านมีชื่อโฉนดแต่ไม่มีชื่อในทะเบียนบ้าน  
อัตราการจัดเก็บภาษี ไม่เกิน ๐.๓ เปอร์เซ็นต์ ของฐานภาษี  
ยกเว้น กรณีหากเป็นบ้านหลักแรก มูลค่าไม่เกิน ๕๐ ล้าน

๓.อื่นๆ พาณิชยกรรม อุตสาหกรรม อาคารสำนักงาน โรงแรม ร้านอาหาร  
 ฯลฯ

อัตราการจัดเก็บภาษี ไม่เกิน ๑.๒ เปอร์เซ็นต์ ของฐานภาษี  
ยกเว้น มูลค่าไม่เกิน ๕๐ ล้าน เก็บภาษีเริ่มต้น ๐.๓ เปอร์เซ็นต์

### ไม่ใช้ประโยชน์

๑.รกร้างว่างเปล่า หรือไม่ได้ทำประโยชน์ตามควรแก่สภาพ

-ทั้งที่ดินไว้ว่างเปล่าหรือไม่ทำประโยชน์ในปีก่อนหน้า ยกเว้น  
มีกฎหมายห้ามหรือให้ทิ้งไว้เพื่อการเกษตร/ปล่อยไว้เพื่อใช้ในการพัฒนา  
โครงการ

อัตราการจัดเก็บภาษี ไม่เกิน ๓ เปอร์เซ็นต์ ของฐานภาษี  
เก็บภาษีเริ่มต้น ๐.๓ เปอร์เซ็นต์ และเพิ่มขึ้น ๐.๓ เปอร์เซ็นต์ ทุกๆ ๓ ปี  
หากยังไม่มีกิจการนำมาใช้ประโยชน์ แต่ไม่เกิน ๓ เปอร์เซ็นต์ ครับ

-เรื่องหมู่บ้านศีล ๕ ครับมีหนังสือสั่งการให้ทางองค์การบริหารส่วนตำบล  
ประชาสัมพันธ์ให้ทราบ ๑.การฆ่าสัตว์ตัดชีวิต ๒ การลักทรัพย์ ๓ การผิด  
ลูกเมื่อผู้อื่น ๔.การโกหก ๕.การดื่มสุราของมึนเมา อยากให้ทุกคนปฏิบัติ  
ศีลห้าข้อให้ได้นะครับ เพื่อให้หมู่บ้านของเราอยู่กันอย่างสงบสุขครับ

-เรื่องการเลือกตั้ง เมื่อมีการเลือกตั้งเสร็จแล้ว ก็ให้มีความรักสามัคคีกัน  
เหมือนเดิม แดกแยกทางความคิดได้ แต่อย่าแยกในพี่น้อง

นายหัตถชัย เมืองจีน

จากการประกาศใช้ภาษีตัวใหม่ ทำให้การจัดเก็บรายได้มีผลกระทบ และ  
ค่อนข้างทาง อบต. มีการจัดเก็บข้อมูล ภาษีที่ดินและสิ่งปลูกสร้าง อยากให้  
ท่านช่วยให้ความร่วมมือกับน้องๆ ในหน่วยงานด้วยครับ ต่อไปพบกับ  
เจ้าหน้าที่ของสถานีภชาตสิรินธร คุณวาสนา ครับ

คุณวาสนา  
ประชาสัมพันธ์

สวัสดิ์นายก คณะผู้บริหาร ผู้ใหญ่บ้าน เจ้าหน้าที่ทางภชาต ขอ

-โรคใช้หวัดสายพันธุ์ใหม่ โควิด เป็นโรคที่กำลังระบาดอยู่ขณะนี้ อาการ  
ของโรค มีอาการ ไอ เจ็บคอ มีน้ำมูก ปวดเมื่อยกล้ามเนื้อ วิธีป้องกัน กลุ่ม  
เสี่ยง ผู้สูงอายุ ผู้ป่วยเรื้อรัง ความดัน เบาหวาน ไขมัน กลุ่มเด็กเล็ก การ  
ป้องกัน ใส่หน้ากากอนามัย กินของร้อน หลีกเลี่ยงพื้นที่เสี่ยง และล้างมือ  
บ่อยๆ สร้างสุขภาพให้แข็งแรง ให้หลัก ๓ อ ๑อาหาร หลีกเลี่ยงอาหารหมัก  
ดอง ซา กาแฟ การสูบบุหรี่ ๒.ออกกำลังกาย อาทิตย์ ๓-๔ ครั้ง ประมาณ

	<p>๓๐-๔๐ นาที ๓.อารมณดี สุขภาพดี พยายามคิดบวก</p> <p>-ฝุ่น PM ๒.๕ โครมีโอกลาสไปที่ชุมชนหรือ กทม. PM๒.๕ เป็นฝุ่นขนาดเล็ก ไม่สามารถมองเห็น ไม่มีกลิ่น วิธีป้องกัน สวมหน้ากากอนามัย N๙๕ มีตัวกรองอากาศสามารถป้องกันฝุ่นขนาดเล็ก ฝุ่นเกิดจากการจราจรแออัด การเผาไหม้ต่างๆ การเผาขยะ ฝนไม่ตกเนื่องจากภัยแล้ง ทางสถานี ก๊าซตฟากประชาสัมพันธ์ ๒ เรื่องคะ ขอบคุณคะ</p>
นายหัตถชัย เมืองจีน	<p>ขอบคุณคุณวาสนานะครับ ตัวแทนจากสถานีก๊าซต ผู้รับผิดชอบหมู่ที่ ๑๑ ต่อไปผมขอแนะนำรองนายกคนใหม่ของผม เชิญคุณสมบูรณ์ ณ สุวรรณ เชิญครับ</p>
นายสมบูรณ์ ณ สุวรรณ	<p>เรียนนายก ผู้ใหญ่บ้าน เจ้าหน้าที่ พี่น้องทุกท่าน ผมเป็นน้องใหม่ที่น้องแนะนำผมได้ นะครับในการทำงาน ผมคิดว่าที่น้องคงคุ้นหน้าคุ้นตาผมพอสมควรในการทำหน้าที่รองนายก ผมจะดำเนินงานตามพระราชดำริของรัชกาลที่ ๙ ที่ได้คำนึงประโยชน์ส่วนร่วมเป็นอันดับแรก ครับ ตามปณิธานผู้นำดี ผู้ตามดี ครับ</p>
นายหัตถชัย เมืองจีน	<p>ขอบคุณรองนายก สมบูรณ์ ณ สุวรรณ เรื่องใดที่ให้อบต. ช่วยเหลือสามารถฝากนายสมบูรณ์ ณ สุวรรณ ได้ครับ หน่วยงาน อบต.เป็นหน่วยงานที่ใกล้ชิดประชาชนมากที่สุด มีไหว้สามารถนำเสนอผ่านเวทีได้ครับ ต่อไปพบกับนายประยงค์ รัตนกระจำว รองประธานสภาฯ เชิญครับ</p>
นายประยงค์ รัตนกระจำว	<p>เรียนนาย คณะผู้บริหาร เจ้าหน้าที่ พี่น้องทุกท่าน ดีใจที่ได้มาพบปะกันในวันนี้ ในเรื่องของการพัฒนา ด้านโครงสร้างพื้นฐาน ไฟฟ้า ถนน น้ำประปา ที่น้องสามารถนำเสนอได้ แต่กรณีนี้ก็ออกวันหลังสามารถบอกผ่านผมได้นะครับ ผมเป็นตัวกลางในการประสานกับฝ่ายบริหารของอบต.ได้ครับ ต่อไปที่น้องมีปัญหา ความต้องการ ในการพัฒนาหมู่บ้านของเราไป ในทิศทางใด ขอเชิญนำเสนอได้เลยครับ ขอขอบคุณครับ</p>
ระเบียบวาระที่ ๒	เรื่องรับรองรายงานการประชุมครั้งที่ผ่านมา
นายหัตถชัย เมืองจีน	ไม่มี เนื่องจากเป็นการประชุมประชาคมครั้งแรก
ระเบียบวาระที่ ๓	เรื่องเสนอที่ประชุมเพื่อเสนอโครงการ
นายหัตถชัย เมืองจีน	<p>ต่อไปผมขอให้พี่น้องหมู่ที่ ๑๑ ทุกท่าน เสนอโครงการที่เป็นปัญหาและต้องการให้ดำเนินการแก้ไข หรือเสนอโครงการที่ท่านคิดว่าจำเป็นที่จะต้องดำเนินการเพื่อพัฒนาหมู่บ้านในด้านต่างๆ ในแต่ละยุทธศาสตร์ที่ทางองค์การบริหารส่วนตำบลหนองหงส์กำหนด มีทั้งสิ้น ๖ ยุทธศาสตร์ เริ่มเชิญครับ</p> <p>๑.ยุทธศาสตร์การพัฒนาด้านเศรษฐกิจและการท่องเที่ยว ท่านใดจะเสนอเชิญครับ</p> <p>-ไม่มีครับ</p> <p>๒.ยุทธศาสตร์การพัฒนาด้านคุณภาพชีวิตและสังคม ท่านใดจะเสนอขอเชิญครับ</p>

-ไม่มีครับ

๓.ยุทธศาสตร์การพัฒนาด้านการศึกษา ศาสนาวัฒนธรรมและภูมิปัญญา  
ท้องถิ่น ท่านใดจะเสนอขอเชิญครับ

-ไม่มีครับ

๔.ยุทธศาสตร์การพัฒนาด้านโครงสร้างพื้นฐาน ท่านใดจะเสนอขอเชิญครับ

๑.โครงการก่อสร้างถังประปาหมู่บ้านหนองสระ พร้อมปรับปรุงภูมิทัศน์

๒.โครงการขุดเจาะบ่อบาดาล (อุทิสเนื้อที่ ๑๐\*๑๐ เมตร)

-นายพร้อม ชัยคชบาล

-นายบุญฤทธิ์ ทองแป้น

-นายไพรัตน์ วงศ์ตระกูล

๓.โครงการก่อสร้างถังประปาบาดาล บ้านนายประมูล รัตนกระจ่าง

๔.ไฟฟ้าสาธารณะส่องทาง พาดสายดับ

-สายนาป่า-นาไต้ะแถม

-สายหลังบ้านนายฟอง รัตนกระจ่าง

๕.โครงการก่อสร้างถนนคอนกรีตสายหน้าบ้านนางพรนิภา รัตนวิเชียร

ถึงบ้านนายประสงค์ รัตนพันธ์

๖.โครงการขยายเขตประปาส่วนภูมิภาคสายหนองคล้า บ้านนายเนื่อง

ร่วมเย็น

นายหัตถชัย เมืองจีน

มีท่านใดเสนอเพิ่มเติมอีกไหมครับ ถ้าไม่มี ไปยุทธศาสตร์ที่ ๕ ครับ

๕.ยุทธศาสตร์การพัฒนาด้านทรัพยากรธรรมชาติและสิ่งแวดล้อม

-ไม่มีครับ

๖.ยุทธศาสตร์การพัฒนาด้านการเมืองการบริหาร

-ไม่มีครับ

นายหัตถชัย เมืองจีน

ขอปิดการประชุม

ปิดประชุม ๑๒.๐๐ น.

เลิกประชุมเวลา ๑๒.๐๐ นาฬิกา

ผู้จัดบันทึกรายงานการประชุม

ลงชื่อ ภริตพร เกิดกลิ่นหอม

(นางสาวภริตพร เกิดกลิ่นหอม)

นักวิเคราะห์นโยบายและแผนชำนาญการ

ผู้ตรวจรายงานการประชุม

ลงชื่อ สุทธิ สุทธิพูน



(นายสุทธิ สุทธิคุณ)  
หัวหน้าสำนักปลัด

โครงการ อบต.พบประชาชน หมู่ที่ ๑๓



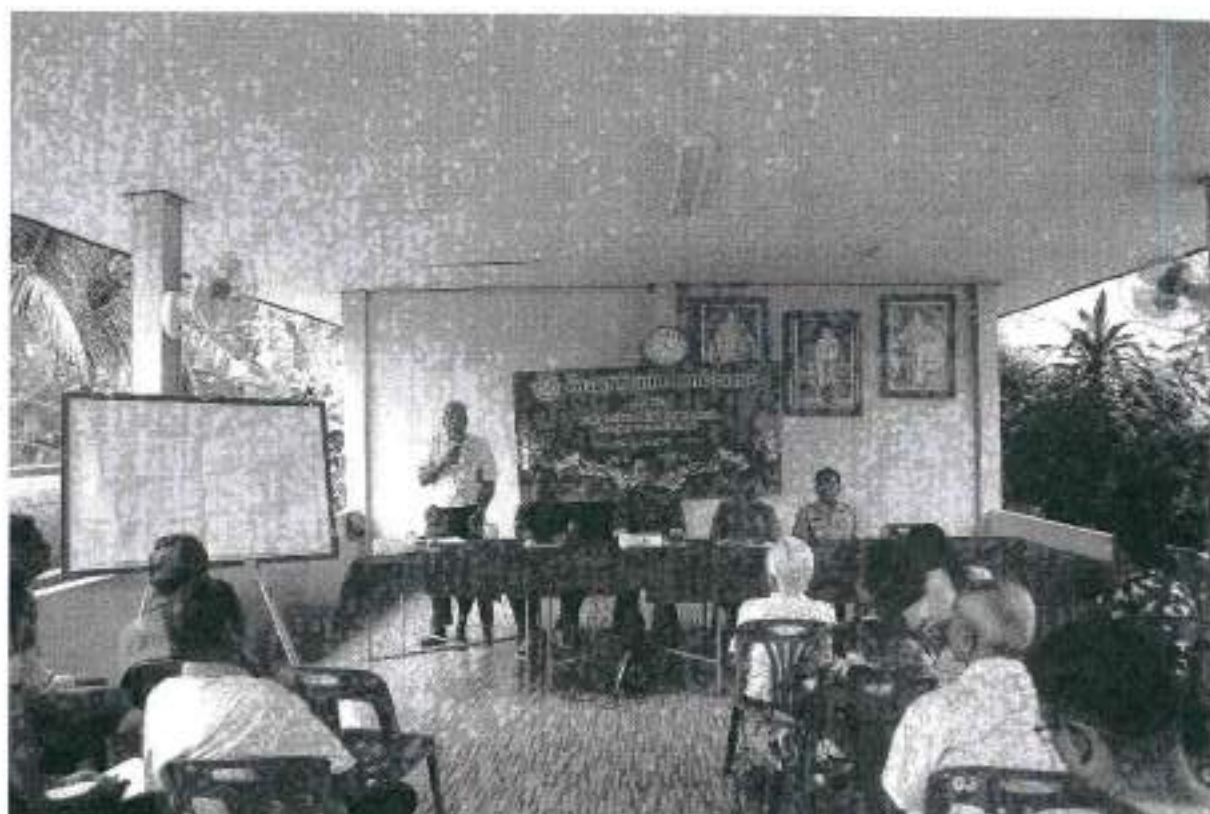







บัญชีรายชื่อผู้เข้าร่วมโครงการ อบต.พบประชาชน  
 วันที่ ...19... เดือน กุมภาพันธ์ พ.ศ. ๒๕๖๓ เวลา ๐๙.๐๐ น.  
 ณ โรงประชุมหมู่บ้าน หมู่ที่ 5  
 ตำบลหนองหงส์ อำเภอทุ่งสง จังหวัดนครศรีธรรมราช

ลำดับที่	ชื่อ-สกุล	บ้านเลขที่	หมายเหตุ
1	นางเฉลิม กิ่งจันทร์	25	
2	นางผดุงมา มั่งคั่งดี	704	
3	นางประไพ นงนาคสง	28	
4	นายอินทร์ ไชยจันทร์	96	
5	นางประไพ ไชยจันทร์	96	
6	นายวิเศษ สัตย์สุข	103	
7	นางรัชฎา เกตุแก้ว	39	
8	นางอรุณ วัชรกุลย์	๗	
9	นางเกษม แก้วคำมุก	99	
10	นางจตุร สอนักขัต	12	
11	นางนิศานา บุญโชค	23	
12	นายเจือ อัครธรรมชัยกุล		
13	นางอสนี วัฒนศิริ	53	
14	นางอรุณมาศ สัตย์ดี	105	
15	นายประจักษ์ นงนาคสง	17	
16	นางประไพ นงนาคสง	51	
17	นายวิเศษ ไชยจันทร์	201	
18	นายวิเศษ นงนาคสง	119	
19	นางประไพ สอนักขัต	65	
20	นายประจักษ์ นงนาคสง	121	
21	นายประจักษ์ นงนาคสง	28	
22	นายประจักษ์ นงนาคสง	159	
23	นายประจักษ์ นงนาคสง	2/2	
24	นายประจักษ์ นงนาคสง	26	

บัญชีรายชื่อผู้เข้าร่วมโครงการ อบต.พบประชาชน  
 วันที่ ...18... เดือน กุมภาพันธ์ พ.ศ. ๒๕๖๓ เวลา ๐๙.๐๐ น.  
 ณ โรงประชุมหมู่บ้าน หมู่ที่ ...5...  
 ตำบลหนองหงส์ อำเภอทุ่งสง จังหวัดนครศรีธรรมราช

ลำดับที่	ชื่อ-สกุล	บ้านเลขที่	หมายเหตุ
25	นางนงนอ สีนพันธ์	16	
26	นาง อธิศา สอน	199	
27	นาง นิตยา วิเศษนุส	88	
28	นาง นงนอ รุ่งเรือง	101	
29	นาง นงนอ นาคอน	58	
30	นาง นงนอ นาคอน	145	
31	นาง นงนอ นาคอน	218	
32	นาง นงนอ นาคอน	24	
33	นาง นงนอ นาคอน	102	
34	นาง นงนอ นาคอน		
35	นาง นงนอ นาคอน	155	
36	นาง นงนอ นาคอน	1-1	
37	นาง นงนอ นาคอน	131	
38	นาง นงนอ นาคอน	52	
39	นาง นงนอ นาคอน	123	
40	นาง นงนอ นาคอน	161	
41	นาง นงนอ นาคอน	4/5	
42	นาง นงนอ นาคอน		
43	นาง นงนอ นาคอน	14/2.5	
44	นาง นงนอ นาคอน	49 8.5	
45	นาง นงนอ นาคอน	8	
46	นาง นงนอ นาคอน	113	
47	นาง นงนอ นาคอน	612	
48	นาง นงนอ นาคอน	91	

บัญชีรายชื่อผู้เข้าร่วมโครงการ อบต.พปประชาชน  
 วันที่ ...18... เดือน กุมภาพันธ์ พ.ศ. ๒๕๖๓ เวลา ๐๙.๐๐ น.  
 ณ โรงประชุมหมู่บ้าน หมู่ที่ .....5.....  
 ตำบลหนองหงส์ อำเภอทุ่งสง จังหวัดนครศรีธรรมราช

ลำดับที่	ชื่อ-สกุล	บ้านเลขที่	หมายเหตุ
49	นางสาว อนุชา	108	
50	นางสาว อนุชา	104	
51	นางสาว อนุชา	63	
52	นายอนุชา วิเศษชัย	208	
53	น.ส. วิภา วิเศษชัย	158	
54	นางสาว อนุชา วิเศษชัย	24	
55	นางสาว อนุชา วิเศษชัย	83	
56	นางสาว อนุชา วิเศษชัย	68	
57	นางสาว อนุชา วิเศษชัย	55	
58	นางสาว อนุชา วิเศษชัย	118	
59	นางสาว อนุชา วิเศษชัย	21	
60	นางสาว อนุชา วิเศษชัย	100	
61	นางสาว อนุชา วิเศษชัย	79	
62	นางสาว อนุชา วิเศษชัย	86	
63	นางสาว อนุชา วิเศษชัย	102	
64	นางสาว อนุชา วิเศษชัย	65/1	
65	นางสาว อนุชา วิเศษชัย	29	
66	นางสาว อนุชา วิเศษชัย	147	
67	นางสาว อนุชา วิเศษชัย	64	
68	นางสาว อนุชา วิเศษชัย	151	
69	นางสาว อนุชา วิเศษชัย	46/1	
70	นางสาว อนุชา วิเศษชัย	29	
71	นางสาว อนุชา วิเศษชัย	2/1	
72	นางสาว อนุชา วิเศษชัย	84	





รายงานการประชุม  
โครงการ อบรม.พบประชาชน ประจำปีงบประมาณ ๒๕๖๓  
หมู่ที่ ๕ วันที่ ๑๘ กุมภาพันธ์ ๒๕๖๓  
ณ โรงประชุมหมู่บ้าน หมู่ที่ ๕ (บ้านนาเกิดผล)

เปิดประชุมเวลา	๐๙.๐๐ นาฬิกา ครบองค์ประชุม เมื่อที่ประชุมพร้อมแล้ว นายหัตถชัย เมืองจีน นายก องค์การบริหารส่วนตำบลหนองหงส์ กล่าวเปิดประชุม พร้อมทั้งดำเนินการ ตามวาระ เชิญครับ
ระเบียบวาระที่ ๑ นายหัตถชัย เมืองจีน	เรื่องที่ประธานแจ้งให้ที่ประชุมทราบ ๑.ประชาสัมพันธ์ สิทธิการลงทะเบียนเด็กแรกเกิด เงินอุดหนุนเด็กแรกเกิดเป็นอีกหนึ่งมาตรการที่ช่วยแบ่งเบาภาระค่าใช้จ่าย ของ พ่อแม่ ที่อยู่ในครอบครัวยากจน เพราะรัฐบาลจะสนับสนุนเงิน ช่วยเหลือค่าเลี้ยงดูบุตรคนละ ๒๐๐ บาท/เดือน ซึ่งจะจ่ายให้ทุกเดือนตั้งแต่ แรกเกิดจนถึง ๖ ขวบ <u>คุณสมบัติผู้มีสิทธิเข้าร่วมโครงการเงินอุดหนุนเพื่อการเลี้ยงดูเด็กแรกเกิด</u> ๑.ต้องมีสัญชาติไทย ๒.พ่อแม่ของเด็กต้องมีสัญชาติไทย หรือคนใดคนหนึ่งมีสัญชาติไทย ๓.เด็กต้องเกิดตั้งแต่วันที่ ๑ ตุลาคม ๒๕๕๘ เป็นต้นไปจนมีอายุครบ ๖ ขวบ ๔.อาศัยอยู่กับผู้ปกครองที่อยู่ในครัวเรือนที่มีรายได้น้อย ๕.ไม่อยู่ในสถานสงเคราะห์ของหน่วยงานของรัฐ หรือเอกชน ผู้ปกครองที่มีสิทธิลงทะเบียน ๑.มีสัญชาติไทย ๒.เป็นบุคคลที่รับเด็กแรกเกิดไว้ในอุปการะ(ไม่ใช่พ่อแม่ก็ได้) ๓.เด็กแรกเกิดต้องอาศัยรวมอยู่ด้วย ๔.อยู่ในครอบครัวที่มีรายได้น้อย คือสมาชิกในครัวเรือนมีรายได้เฉลี่ยไม่ เกิน ๓๐๐,๐๐๐ บาทต่อปีต่อคน <u>เอกสารที่ใช้ในการลงทะเบียน</u> ๑.แบบคำร้องขอลงทะเบียน (ดร.๐๑) ๒.แบบรับรองสถานะของครัวเรือน (ดร.๐๒) ๓.บัตรประจำตัวประชาชนของผู้ปกครอง ๔.สูจิบัตรเด็กแรกเกิด ๕.สมุดบัญชีเงินฝากของผู้ปกครอง (บัญชีออมทรัพย์ ธนาคารกรุงไทย บัญชี เงินฝากเพื่อเรียก ธนาคารออมสิน หรือบัญชีเงินฝากออมทรัพย์ ธนาคาร อ.ก.ส. อย่างใดอย่างหนึ่งเท่านั้น) ๖.สมุดบันทึกสุขภาพแม่และเด็ก เฉพาะหน้าที่ ๑ ที่มีชื่อของหญิงตั้งครรภ์ (กรณีสูญหาย ให้ใช้เฉพาะสำเนาหน้าที่ ๑ พร้อมให้เจ้าหน้าที่สาธารณสุข บันทึกข้อมูลและรับรองสำเนา) ๗.กรณีผู้ยื่นคำร้องขอลงทะเบียนและสมาชิกในครัวเรือนของผู้ยื่นคำร้องขอ

ลงทะเบียนเป็นเจ้าของหน้าทีของรัฐ พนักงานรัฐวิสาหกิจ หรือพนักงานบริษัท ต้องมีเอกสาร ใบรับรองเงินเดือน หรือหนังสือรับรองรายได้ของทุกคนที่มีรายได้ประจำ (สลิปเงินเดือน หรือเอกสารหลักฐานที่นายจ้างลงนาม) ๘.สำเนาเอกสาร หรือบัตรข้าราชการ เจ้าหน้าที่ของรัฐ บัตรแสดงสถานะ หรือตำแหน่ง หรือเอกสารอื่นใดที่แสดงตนของผู้รับรองคนที่ ๑ และผู้รับรองคนที่ ๒

## ๒. ประชาสัมพันธ์ การขึ้นทะเบียนเบี้ยยังชีพผู้สูงอายุ

การขึ้นทะเบียนเบี้ยยังชีพผู้สูงอายุ ประจำปีงบประมาณ พ.ศ. ๒๕๖๔ ผู้สูงอายุที่มีอายุ ๖๐ ปีบริบูรณ์ ที่ยังไม่เคยลงทะเบียนขอรับเบี้ยยังชีพ ผู้สูงอายุที่จะอายุครบ ๖๐ ปีบริบูรณ์ ในปีงบประมาณ ๒๕๖๔ (เกิดก่อนวันที่ ๒ กันยายน ๒๕๐๔) สามารถยื่นคำขอขึ้นทะเบียนรับเบี้ยยังชีพด้วยตนเองหรือมอบอำนาจ ให้ผู้อื่นเป็นลายลักษณ์อักษร ได้ตั้งแต่เดือนตุลาคม - เดือนพฤศจิกายน ๒๕๖๒ และเดือนมกราคม ๒๕๖๓ ถึงเดือนกันยายน ๒๕๖๓ ที่นักพัฒนาชุมชน ท้องถิ่นการบริหารส่วนตำบลหนองหงส์ ได้ทุกวัน

## ๓. ประชาสัมพันธ์การขึ้นทะเบียนรับเบี้ยความเป็นพิการ

คุณสมบัติของผู้มีสิทธิขึ้นทะเบียนรับเบี้ยความเป็นพิการ

๑. มีสัญชาติไทย

๒. มีภูมิลำเนาอยู่ในเขตองค์การบริหารส่วนตำบลหนองหงส์ (ตามทะเบียนบ้าน)

๓. ไม่เป็นบุคคลซึ่งอยู่ในความอุปการะของสถานสงเคราะห์ของรัฐ กรณีได้รับเบี้ยยังชีพคนพิการอยู่แล้ว แต่ได้ย้ายเข้ามาในเขตพื้นที่ตำบล จะต้องมาขึ้นทะเบียนที่องค์การบริหารส่วนตำบลหนองหงส์ อีกครั้งภายใน ๑-๓๐ พฤศจิกายน เพื่อรับเงินเบี้ยยังชีพต่อเนื่อง

ขั้นตอนการขึ้นทะเบียนเพื่อรับเงินเบี้ยคนพิการ ยื่นเอกสาร หลักฐานกรอกแบบฟอร์ม "แบบคำขอลงทะเบียนรับเงินเบี้ยยังชีพคนพิการ"

๑. บัตรประจำตัวคนพิการตามกฎหมายว่าด้วยการส่งเสริมคุณภาพชีวิตคนพิการ ฉบับจริง พร้อมสำเนา

๒. ทะเบียนบ้านพร้อมสำเนา

๓. สมุดบัญชีเงินฝากธนาคารพร้อมสำเนา (เฉพาะหน้าที่แสดงชื่อ และเลขที่บัญชี) สำหรับกรณีที่ผู้ขอรับเบี้ยยังชีพคนพิการ ประสงค์ขอรับเบี้ยยังชีพผ่านธนาคาร

หมายเหตุ กรณีคนพิการ ไม่สามารถมาลงทะเบียนด้วยตนเอง อาจมอบอำนาจเป็นลายลักษณ์อักษรให้ผู้ดูแลคนพิการยื่นคำขอแทน ต้องนำหลักฐานของคนพิการและคนดูแลผู้พิการไปแสดงต่อเจ้าหน้าที่ด้วย คนพิการที่เป็นผู้สูงอายุ สามารถลงทะเบียนเพื่อขอรับเบี้ยยังชีพผู้สูงอายุได้ด้วย ต่อไปพบกับ ผอ.กองช่าง ในการให้ความรู้ เรื่อง พรบ. จุดดินถมดิน และพรบ.ควบคุมอาคาร เชิญพบกับ นายสำราญ จันทูณี เชิญครบสวัสดิ์ทุกท่านครับ ผมนายสำราญ จันทูณี ผู้อำนวยการบริหารส่วนตำบลหนองหงส์ วันนี้ผมมาประชาสัมพันธ์ข้อมูลเกี่ยวกับ

พรบ. ที่เกี่ยวข้องในกับพี่น้อง จำนวน ๒ ฉบับ ครับ

๑. พรบ.ควบคุมอาคาร การขออนุญาตในการก่อสร้างอาคาร หลักฐานที่ใช้ในการแนบ ดังนี้

๑.สำเนาบัตรประจำตัวประชาชนของผู้ขออนุญาตและเจ้าของที่ดิน

๒.สำเนาทะเบียนบ้านของผู้ขออนุญาตและเจ้าของที่ดิน

๓.แผนผังบริเวณและแบบแปลน

๔.สำเนาโฉนดที่ดินที่จะทำการก่อสร้าง(หรือเอกสารสิทธิ์อื่นๆ)

๕.สำเนาหนังสือรับรองการจดทะเบียน วัตถุประสงค์ และผู้ที่มีอำนาจลงชื่อแทนนิติบุคคลผู้ขออนุญาตที่ออกได้ไม่เกิน ๖ เดือน

ค่าธรรมเนียมการออกใบอนุญาต

๑.ใบอนุญาตก่อสร้าง ฉบับละ ๒๐ บาท

๒.ใบอนุญาตตัดแปลง ฉบับละ ๑๐ บาท

๓.ใบอนุญาตรื้อถอน ฉบับละ ๑๐ บาท

๔.ใบอนุญาตเคลื่อนย้าย ฉบับละ ๑๐ บาท

๕.ใบเปลี่ยนแปลงการใช้ ฉบับละ ๑๐ บาท

บทกำหนดโทษ

๑.ผู้ใดก่อสร้าง ตัดแปลง เคลื่อนย้ายอาคารโดยเจ้าของอาคารไม่ได้รับอนุญาตจาก อบต. หรือผู้ใดก่อสร้างตัดแปลงรื้อถอนอาคาร ให้ผิดไปจากที่ได้รับอนุญาต ตลอดจนเงื่อนไขที่เจ้าพนักงานท้องถิ่นกำหนดไว้ในใบอนุญาต ต้องระวางโทษจำคุกไม่เกิน ๓ เดือน ปรับไม่เกิน ๒๐,๐๐๐.- บาท หรือทั้งจำทั้งปรับ

๒.ผู้ใดได้รับคำสั่งจาก อบต. และฝ่าฝืนคำสั่งดังกล่าวนอกจากระวางโทษปรับตามข้อ ๑ แล้วยังต้องระวางโทษ ปรับอีกวันละไม่เกิน ๑๐,๐๐๐.- บาท ตลอดเวลาที่ยังฝ่าฝืน

๓.ถ้าเป็นการกระทำเกี่ยวกับอาคารเพื่อพาณิชย์กรรม อุตสาหกรรม การศึกษา หรือสาธารณสุข หรือเป็นการกระทำในทางการค้าเพื่อให้เช่า หรือซื้อขาย หรือจำหน่าย โดยมีค่าตอบแทน ผู้กระทำต้อง ระวางโทษจำคุกไม่เกิน ๒ ปี หรือปรับเป็นสิบเท่าของโทษที่บัญญัติไว้ สำหรับความผิดนั้นๆ หรือทั้งจำทั้งปรับ

๔.การปลูกสร้างโดยต่อเติม หรือตัดแปลงอาคาร ซึ่งจะต้องได้รับอนุญาต นั้นมีกำหนด ดังนี้ต่อไป

-ขยายพื้นที่ชั้นหนึ่งขึ้นไปตั้งแต่ ๕ ตารางเมตร

-เปลี่ยนแปลงหลังคา หรือขยายหลังคาให้ปกคลุมเนื้อที่มากขึ้น

-เพิ่ม ลดจำนวน หรือเปลี่ยนเสา คาน บันได และผนัง

กฎกระทรวง ต้องยื่นขออนุญาตในกรณี ดังต่อไปนี้

๑.สร้างอาคารขึ้นใหม่

๒.ต่อเติมหรือตัดแปลงอาคาร หรือขยายเนื้อที่

๓.เพิ่มหรือขยายพื้นที่ชั้นหนึ่ง

๔.เปลี่ยนหรือเพิ่มน้ำหนักอาคารเกินร้อยละสิบ

๕.เพิ่มหรือลดจำนวนเสาหรือคาน

๖.เปลี่ยนเสา คาน บันได ผนัง หรือเพิ่มผนังและสิ่งประกอบอื่นอันเป็นการเพิ่มน้ำหนักแก่อาคารเดิมร้อยละสิบ

๒.พรบ.จุดดินถมดิน

การขุดดิน ผู้ใดมีความประสงค์มีความประสงค์จะทำการขุดดินโดยมีความลึกจากพื้นดินระดับเดิมเกิน ๓ เมตร หรือมีพื้นที่ปากบ่อดินเกิน ๑๐,๐๐๐ ตร.ม.(๖ ไร่ ๑ งาน) หรือมีความลึก หรือพื้นที่ตามที่เจ้าพนักงานท้องถิ่น ประกาศกำหนดให้แจ้งต่อเจ้าหน้าที่ท้องถิ่นตามแบบที่ เจ้าพนักงานท้องถิ่น กำหนดโดยยื่นเอกสารแจ้งข้อมูลดังต่อไปนี้

๑.แผนผังบริเวณที่ประสงค์ขุดดิน

๒.แผนผังแสดงเขตที่ดินและที่ดินบริเวณข้างเคียง

๓.รายการที่กำหนดไว้ในกฎกระทรวงที่ออกตามมาตรา ๖

๔.วิธีการขุดดินและการขนดิน

๕.ระยะเวลาที่ทำการขุด

๖.ชื่อผู้ควบคุมงานซึ่งมีคุณสมบัติที่กำหนดในกฎกระทรวง

๗.ที่ตั้งสำนักงานของผู้แจ้ง

๘.ภาระผูกพันต่างๆ ที่บุคคลอื่นมีส่วนได้เสียเกี่ยวกับที่ดิน

๙.เอกสารและรายละเอียดอื่นๆ ที่คณะกรรมการกำหนดโดยประกาศ ในราชกิจจานุเบกษา

การถมดิน ผู้ใดประสงค์จะทำการถมดินโดยมีความสูงของเนินดินเดิม กว่าระดับที่ดินต่างเจ้าของที่อยู่ข้างเคียง และมีพื้นที่ของเนินดินไม่เกิน ๒,๐๐๐ ตร.ม. หรือมีพื้นที่ตามที่เจ้าพนักงานท้องถิ่นประกาศกำหนด ต้องจัดให้มีการระบายน้ำเพียงพอที่จะไม่ก่อให้เกิดความเดือดร้อนแก่เจ้าของที่ดินที่อยู่ข้างเคียงหรือบุคคลอื่น

การถมดินที่มีพื้นที่เกิน ๒,๐๐๐ ตร.ม. (๑ ไร่ ๑ งาน) หรือจัดให้มีการระบายน้ำและต้องแจ้งการถมดินนั้นต่อเจ้าพนักงานท้องถิ่นตามแบบที่เจ้าพนักงานท้องถิ่นกำหนดโดยยื่นเอกสารแจ้งข้อมูลดังต่อไปนี้

๑.แผนผังบริเวณที่ประสงค์จะทำการถมดิน

๒.แผนผังแสดงเขตที่ดินและที่ดินบริเวณข้างเคียง

๓.วิธีการถมดินและระบายน้ำ

๔.ระยะเวลาทำการถมดิน

๕.ชื่อผู้ควบคุมงานซึ่งมีคุณสมบัติที่กำหนดในกฎกระทรวง

๖.ชื่อและที่อยู่ของผู้แจ้งการถมดิน

๗.ภาระผูกพันต่างๆ ที่บุคคลอื่นมีส่วนเกี่ยวกับที่ดินที่จะถมดิน  
ค่าธรรมเนียม

-ค่าธรรมเนียมใบรับแจ้งการขุดดินถมดิน ฉบับละ ๕๐๐ บาท  
บาทกำหนดโทษ

ผู้ใดทำการขุดดินตามมาตรา ๑๗ หรือทำการถมดินตามมาตรา

๒๖ วรรคสาม โดยไม่ได้รับใบแจ้งจากเจ้าพนักงานท้องถิ่น ตามมาตรา ๑๗



วรรคสอง หรือมาตรา ๒๖ วรรคสี่ แล้วแต่กรณี ต้องระวางโทษจำคุก ไม่เกิน ๑ ปี หรือปรับไม่เกิน ๕๐,๐๐๐ บาท หรือทั้งจำทั้งปรับ หากการกระทำตามวรรคหนึ่งเกิดขึ้นในบริเวณห้ามขุดดิน หรือถมดินตามมาตรา ๖(๑) ผู้นั้นต้องระวางโทษจำคุก ไม่เกิน ๒ ปี หรือปรับไม่เกิน ๑๐๐,๐๐๐ บาท หรือทั้งจำทั้งปรับ

ผู้ใดปฏิบัติตาม มาตรา ๒๐ หรือมาตรา ๒๗ ต้องระวางโทษจำคุก ไม่เกิน ๓๐,๐๐๐ บาท และปรับเป็นรายวันอีกวันละไม่เกิน ๑,๐๐๐ บาท

ในกรณีที่มีการกระทำความผิดตามพระราชบัญญัตินี้ให้อถือว่าเป็นเจ้าของ อสังหาริมทรัพย์ที่อยู่ใกล้ชิดหรือติดต่อกับที่ดินที่มีการกระทำความผิดเกิดขึ้นและได้รับความเสียหาย เนื่องจากการกระทำความผิดนั้น เป็นผู้เสียหายตามกฎหมายว่าด้วยวิธีพิจารณาความอาญา ครั้น

นายหัตตชัย เมืองจีน

วันนี้ทางกองช่าง มีข้อกำหนดหมายมากมายครั้นในการดำเนินงาน เพื่อป้องกันข้อร้องเรียนครั้น อีกเรื่องครั้นที่ทาง อบต. มีการให้บริการครั้น คือ -การรับเรื่องราวร้องทุกข์ครั้น โดยองค์การบริหารส่วนตำบลหนองหงส์ มีนิติกร ให้ความรู้เรื่องข้อกำหนดหมายครั้น

-การจัดเก็บภาษีของกองคลัง ขอเชิญพบกับนายเชียว คำแหง ปลัด องค์การบริหารส่วนตำบลหนองหงส์ เชิญครั้น

นายเชียว คำแหง

เรียนนายก คณะผู้บริหาร และพี่น้องหมู่ที่ ๑ ทุกท่าน ภาษีที่ดินและสิ่งปลูกสร้าง เริ่มใช้บังคับตั้งแต่วันที่ ๓๓ มีนาคม ๒๕๖๒ และเริ่มจัดเก็บภาษีที่ดินและสิ่งปลูกสร้างตั้งแต่ ๑ มกราคม ๒๕๖๓ เป็นต้นไป แนวทางการจัดเก็บภาษี หลักการไม่กระทบผู้มีรายได้น้อยและปานกลาง การแบ่งประเภทที่ดินและสิ่งปลูกสร้าง

ใช้ประโยชน์

๑.เกษตรกรรม ใช้ที่ดินเพื่อเกษตรกรรมเพื่อการบริโภค หรือจำหน่ายเพื่อบริโภค หรือใช้งานในฟาร์ม

-ทำเกษตรกรรมเต็มพื้นที่

-ทำเกษตรกรรมไม่เต็มพื้นที่ เสียภาษีตามสัดส่วนการใช้ประโยชน์ การพิจารณา

-ดูตามสภาพข้อเท็จจริง

-พื้นที่ที่ใช้ทำเกษตรกรรม

-รวมถึงที่ดินและสิ่งปลูกสร้างต่อเนื่องที่ใช้สำหรับเกษตรกรรม

อัตราการจัดเก็บภาษี ไม่เกิน ๐.๑๕ เปอร์เซ็นต์ ของฐานภาษี

ยกเว้น กรณีหากเป็นที่ดินของบุคคลธรรมดา และมีมูลค่าไม่เกิน ๕๐ ล้านบาทที่อยู่อาศัย

-บ้านหลังหลัก เจ้าของบ้านที่มีชื่อโฉนด ทะเบียนบ้าน (ไม่จำเป็นต้องเป็นเจ้าของบ้าน/เจ้าของคนใดคนหนึ่งชื่อในทะเบียนบ้าน)

-บ้านหลังอื่นๆ เจ้าของบ้านมีชื่อในโฉนดแต่ไม่มีชื่อในทะเบียนบ้าน

อัตราการจัดเก็บภาษี ไม่เกิน ๐.๓ เปอร์เซ็นต์ ของฐานภาษี

ยกเว้น กรณีหากเป็นบ้านหลักแรก มูลค่าไม่เกิน ๕๐ ล้านบาท

๓.อื่นๆ พาณิชยกรรม อุตสาหกรรม อาคารสำนักงาน โรงแรม ร้านอาหาร ฯลฯ

อัตราการจัดเก็บภาษี ไม่เกิน ๑.๒ เปอร์เซ็นต์ ของฐานภาษี  
ยกเว้น มูลค่าไม่เกิน ๕๐ ล้านบาท เก็บภาษีเริ่มต้น ๐.๓ เปอร์เซ็นต์

### ไม่ใช้ประโยชน์

๑.รกร้างว่างเปล่า หรือไม่ได้ทำประโยชน์ตามควรแก่สภาพ

-ทั้งที่ดินไว้ว่างเปล่าหรือไม่ทำประโยชน์ในปีก่อนหน้า ยกเว้น  
มีกฎหมายห้ามหรือให้ทิ้งไว้เพื่อการเกษตร/ปล่อยไว้เพื่อใช้ในการพัฒนา  
โครงการ

อัตราการจัดเก็บภาษี ไม่เกิน ๓ เปอร์เซ็นต์ ของฐานภาษี

เก็บภาษีเริ่มต้น ๐.๓ เปอร์เซ็นต์ และเพิ่มขึ้น ๐.๓ เปอร์เซ็นต์ ทุกๆ ๓ ปี  
หากยังไม่มีกรนำมาใช้ประโยชน์ แต่ไม่เกิน ๓ เปอร์เซ็นต์ ครับ

-เรื่องหมู่บ้านสีล ๕ ครับมีหนังสือสั่งการให้ทางองค์การบริหารส่วนตำบล  
ประชาสัมพันธ์ให้ทราบ ๑.การฆ่าสัตว์ตัดชีวิต ๒ การลักทรัพย์ ๓ การผิด  
ลูกเมียผู้อื่น ๔.การโกหก ๕.การดื่มสุราของมึนเมา อยากให้ทุกคนปฏิบัติ  
ศีลห้าข้อให้ได้นะครับ เพื่อให้หมู่บ้านของเราอยู่กันอย่างสงบสุขครับ

-เรื่องการขึ้นทะเบียนเกษตรกร การปรับฐานข้อมูลเกษตรกร ต้องปรับทุกปี  
เพื่อเป็นฐานข้อมูลให้รัฐในการจัดสวัสดิการ เช่น เงินชดเชยราคาปาล์ม  
ยางพารา ครับ

นายหัตถชัย เมืองจีน

จากการประกาศใช้ภาษีตัวใหม่ ทำให้การจัดเก็บรายได้มีผลกระทบ และ  
ตอนนี้ทาง อบต. มีการจัดเก็บข้อมูล ภาษีที่ดินและสิ่งปลูกสร้าง อยากให้  
ท่านช่วยให้ความร่วมมือกับน้องๆ ในหน่วยงานด้วยครับ

ระเบียบวาระที่ ๒

นายหัตถชัย เมืองจีน

เรื่องรับรองรายงานการประชุมครั้งที่ผ่านมา

ไม่มี เนื่องจากเป็นการประชุมประชาคมครั้งแรก

ระเบียบวาระที่ ๓

นายหัตถชัย เมืองจีน

เรื่องเสนอที่ประชุมเพื่อเสนอโครงการ

ต่อไปผมขอให้พี่น้องหมู่ที่ ๑๓ ทุกท่าน เสนอโครงการที่เป็นปัญหาและ  
ต้องการให้ดำเนินการแก้ไข หรือเสนอโครงการที่ท่านคิดว่าจำเป็นที่จะต้อง  
ดำเนินการเพื่อพัฒนาหมู่บ้านในด้านต่างๆ ในแต่ละยุทธศาสตร์ที่ทาง  
องค์การบริหารส่วนตำบลของหงส์กำหนด มีทั้งสิ้น ๖ ยุทธศาสตร์ เริ่ม  
เชิญครับ

๑.ยุทธศาสตร์การพัฒนาด้านเศรษฐกิจและการท่องเที่ยว ท่านใดจะเสนอ  
เชิญครับ

๑กลุ่มเลี้ยงโค

๒กลุ่มเลี้ยงผึ้ง

๒.ยุทธศาสตร์การพัฒนาด้านคุณภาพชีวิตและสังคม ท่านใดจะเสนอขอ

เชิญครับ

-ไม่มีครับ

๓.ยุทธศาสตร์การพัฒนาด้านการศึกษา ศาสนาวัฒนธรรมและภูมิปัญญา  
ท้องถิ่น ท่านใดจะเสนอขอเชิญครับ

-ไม่มีครับ

๔.ยุทธศาสตร์การพัฒนาด้านโครงสร้างพื้นฐาน ท่านใดจะเสนอขอเชิญครับ

๑.โครงการขยายเขตประปาส่วนภูมิภาคสายไปโรงพยาบาลทุ่งสง-  
ควนไม้แดง

๒.โครงการขุดลอกคลองหนองเกา

๓.โครงการจัดหาแหล่งน้ำสาธารณะ

๔.ไฟฟ้าสาธารณะส่องทาง ทาดสายดับ

-สายควนธง

-สายบ้านนางวรรณี่ ชาวไร่

-สายบ้านนายอำนาจ จีนพันธ์

๕.โครงการปรับปรุงถนนซอยบ้านผู้ใหญ่เจริญ รัตนบุรี ถึงบ้านนายเหลือ  
พรหมศรี

๖.โครงการบุกเบิกถนนสายบ้านนายปราโมทย์ รัตนกระจำจ

นายหัตถชัย เมืองจีน

มีท่านใดเสนอเพิ่มเติมอีกไหมครับ ถ้าไม่มี ไปยุทธศาสตร์ที่ ๕ ครับ

๕.ยุทธศาสตร์การพัฒนาด้านทรัพยากรธรรมชาติและสิ่งแวดล้อม

-ไม่มีครับ

๖.ยุทธศาสตร์การพัฒนาด้านการเมืองการบริหาร

-ไม่มีครับ

นายหัตถชัย เมืองจีน

ขอปิดการประชุม

ปิดประชุม ๑๒.๐๐ น.

เลิกประชุมเวลา ๑๒.๐๐ นาฬิกา

ผู้จัดบันทึกรายงานการประชุม

ลงชื่อ ภริตพร เกิดกลิ่นหอม

(นางสาวภริตพร เกิดกลิ่นหอม)

นักวิเคราะห์นโยบายและแผนชำนาญการ

ผู้ตรวจรายงานการประชุม

ลงชื่อ สุทธิ สุทธิพูน

(นายสุทธิ สุทธิพูน)

หัวหน้าสำนักปลัด

โครงการ อบต.พบประชาชน หมู่ที่ ๕





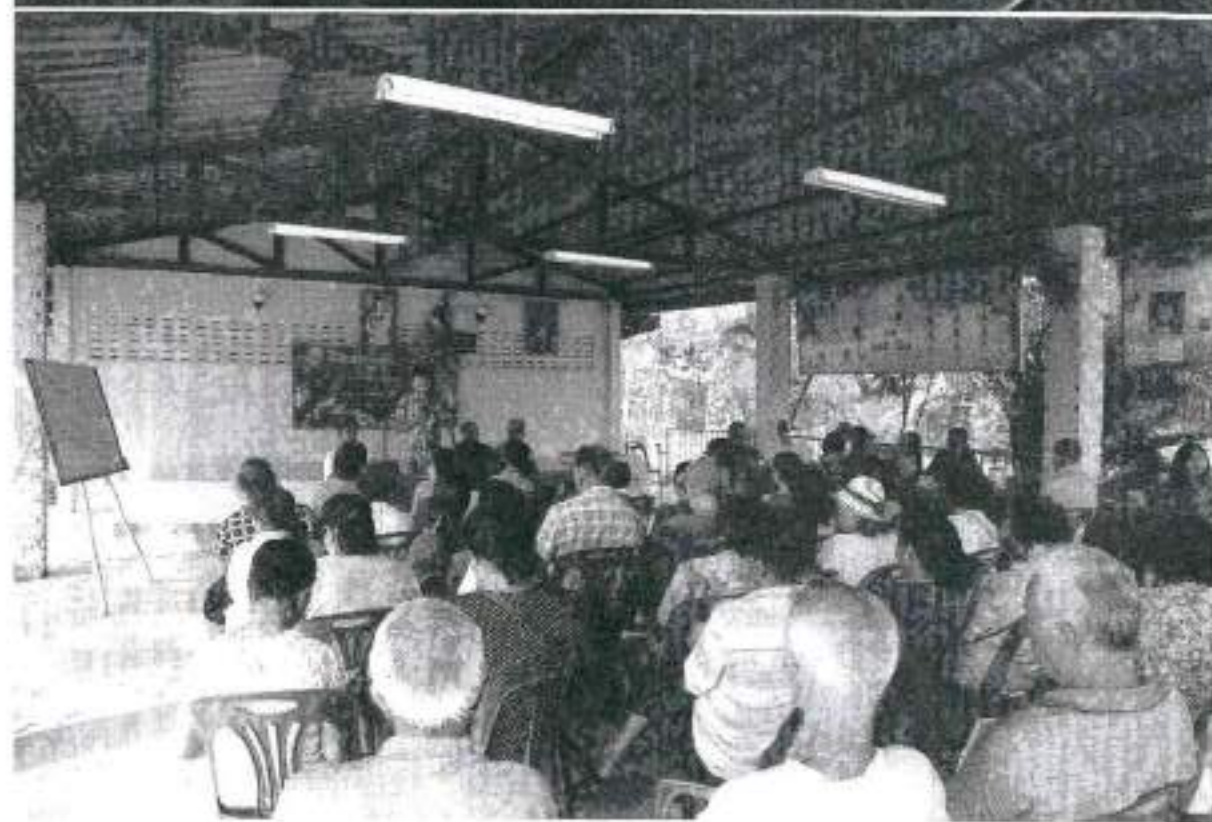





บัญชีรายชื่อผู้เข้าร่วมโครงการ อบต.พบประชาชน  
 วันที่ ..... ๑๙ เดือน กุมภาพันธ์ พ.ศ. ๒๕๖๓ เวลา ๐๙.๐๐ น.  
 ณ โรงประชุมหมู่บ้าน หมู่ที่ ..... ๑๒.....  
 ตำบลหนองหงส์ อำเภอทุ่งสง จังหวัดนครศรีธรรมราช

ลำดับที่	ชื่อ-สกุล	บ้านเลขที่	หมายเหตุ
๑	นางเฉลียว ภาววิวิท	๑๙	นางเฉลียว
๒	นางจตุรภัทร นันท	๓๓	นันท
๓	นางสุวิมล หนูแก้ว	๑๗/๒	หนูแก้ว
๔	นางสุวิมล งามชาย	๔๗	งามชาย
๕	นางวิมล อึ้งอึ้ง	๔๐/๒	
๖	น.ส. อรุณีตา สวรรคตพันธ์	๒๐/๑	อรุณีตา
๗	นาง นงนิจ เพชรทองนิ่ม	๑๙/๑	นงนิจ
๘	นาง กวณัฐ สุนทรพิพิธ	๓๒	กวณัฐ
๙	ร.ร. สันติราษฎร์ สวัสดิ์ทอง	๘๕	สวัสดิ์ทอง
๑๐	นาง ปรีดา วัฒนบุรี	๑๘	
๑๑	นางพิมพ์ น้อยน้อย	๑๖/๒	พิมพ์น้อย
๑๒	น.ส. ภัชชดา อึ้งทอง	๕๓	ภัชชดา
๑๓	นางธนพร วัฒนทอง	๕๒ ๒๙/๑	๕๒๗
๑๔	นางธนพร วัฒนทอง	๗๐ ๑๗๔	วัฒนทอง
๑๕	นางสุวิมล นิตสังข์	๓๐/๑	นิตสังข์
๑๖	นางวิมล นิตสังข์	๘/๑	นิตสังข์
๑๗	นาง นงนิจ อึ้งอึ้ง	๑๒/๑	นงนิจ
๑๘	ร.ร. สุวิมล สันทอง	๖๗	สุวิมล สันทอง
๑๙	นาง อรุณีตา สวรรคตพันธ์	๑๗/๑	อรุณีตา
๒๐	นาง สุวิมล อึ้งอึ้ง	๓๓	อึ้งอึ้ง
๒๑	นาง สุวิมล อึ้งอึ้ง	๑๗ ๖-๑๒	อึ้งอึ้ง
๒๒	นาง สุวิมล อึ้งอึ้ง	๑๖ ๖/๑๒	อึ้งอึ้ง
๒๓	นาง สุวิมล อึ้งอึ้ง		อึ้งอึ้ง
๒๔	นาง สุวิมล อึ้งอึ้ง	๕๓	อึ้งอึ้ง

บัญชีรายชื่อผู้เข้าร่วมโครงการ อบต.พบประชาชน  
 วันที่ ... 19 ... เดือน กุมภาพันธ์ พ.ศ. ๒๕๖๓ เวลา ๐๙.๐๐ น.  
 ณ โรงประชุมหมู่บ้าน หมู่ที่ ... 12 ...  
 ตำบลหนองหงส์ อำเภอทุ่งสง จังหวัดนครศรีธรรมราช

ลำดับที่	ชื่อ-สกุล	บ้านเลขที่	หมายเหตุ
25	ดร.ร. (ส.ช) สอนวิชา	72	
26	อ.แห่งม ทวีศักดิ์	18/1	
27	พ.พันร พิธธาว	25	
28	ด.ม.ล. วิฑูรย์	48	
29	ก.จ.ล.ง. สอนวิชา	20	
30	นางพวง อภิสิทธิ์	34	
31	อ.วิภา อภิสิทธิ์	31	
32	นางนงน (เค.ล.อ.บ) สอนวิชา	12/1	
33	น.ส. เต็ม สอนวิชา	19/1	
34	นางจตุพร สอนวิชา	8/1	
35	นาง น.ระชาล อภิสิทธิ์	35	
36	นาย อ.พงษ์ ขจรานตา	101	
37	นาย อ.วิภา อภิสิทธิ์	44/1	
38	นางสาววิภา อภิสิทธิ์		
39	ส.น.น.น.น. อภิสิทธิ์	22/2	
40	นาง. น.น.น.น. อภิสิทธิ์	62	
41	นาง อ.น.น.น.น. อภิสิทธิ์	52	
42	น.ส. น.น.น.น. อภิสิทธิ์	104	
43	น.ส. ส.น.น.น. อภิสิทธิ์	117	
44	นาย อ.น.น.น. อภิสิทธิ์	186	
45	นาง น.น.น.น. อภิสิทธิ์	18/1	
46	ดร.น.น.น. อภิสิทธิ์	30/1	
47	นาง น.น.น.น. อภิสิทธิ์	20	
48	น.ส. น.น.น.น. อภิสิทธิ์	34	





รายงานการประชุม

โครงการ อบต.พบประชาชน ประจำปีงบประมาณ ๒๕๖๓

หมู่ที่ ๑๒ วันที่ ๑๔ กุมภาพันธ์ ๒๕๖๓

ณ โรงประชุมหมู่บ้าน หมู่ที่ ๑๒ (บ้านนาใหญ่)

เปิดประชุมเวลา	๐๙.๐๐ นาฬิกา
นายคณิง รัตนมณี	ครบองค์ประชุม เมื่อที่ประชุมพร้อมแล้ว นายหัตถชัย เมืองจีน นายกองค์การบริหารส่วนตำบลหนองหงส์ กล่าวเปิดประชุม พร้อมทั้งดำเนินการตามวาระ ขอให้พบกับคณะผู้บริหาร นายคณิง รัตนมณี เชิญครับ
นายหัตถชัย เมืองจีน	สวัสดีนายกและคณะ และพี่น้องหมู่ที่ ๑๒ ทุกท่าน หลายปีที่ได้เว้นระยะในการพบปะพี่น้อง เนื่องจากระเบียบ ข้อกฎหมาย ครับ วันนี้ ผมรู้สึกดีใจครับ และผมขอขอบคุณทุกท่านที่ได้ให้ความร่วมมือในการเข้าร่วมประชุม วันนี้พี่น้องมีเรื่องเสนอสามารถนำเสนอได้เลยครับ
นายสมบุญ ฅ สุวรรณ	ครับ ต่อไปพบกับรองนายกอีกท่าน คือนายสมบุญ ฅ สุวรรณ เชิญครับ
นางสาวสุชาวดี สวัสดิ์	ขอบคุณท่านนายก และผมขอสวัสดิ์เจ้าหน้าที่ พี่น้องทุกท่าน ผมเข้ารับตำแหน่งใหม่ครับ มีอะไรชี้แนะผมพร้อมรับฟังและพร้อมปฏิบัติครับ สวัสดิ์ครับ
นายหัตถชัย เมืองจีน	ครับ ต่อไปพบกับเลขานุการนายก นางสาวสุชาวดี สวัสดิ์ เชิญครับ
นายจตุพร สวัสดิ์	สวัสดีท่านนายก คณะผู้บริหาร และพี่น้องหมู่ที่ ๑๒ ทุกท่าน วันนี้รู้สึกดีใจที่ได้เข้ามารับฟังความเห็นของพี่น้อง ครับ
นายหัตถชัย เมืองจีน	เลขานุการผมเป็นน้องใหม่ครับ ต่อไปพบกับผู้ใหญ่บ้าน นายจตุพร สวัสดิ์ เชิญครับ
นายหัตถชัย เมืองจีน	สวัสดีนายก พี่น้องหมู่ที่ ๑๒ ผมขอขอบคุณนายกและทีมงาน ที่ได้มาพบปะพูดคุยกับพี่น้องหมู่ที่ ๑๒ เพื่อเข้ามาดูแลความเป็นอยู่ในปัจจุบัน และขอขอบคุณน้องๆ ช่างเสริมสวยในการเข้ามาให้บริการตัดผมฟรี ต่อไปผมขอเรียนปรึกษาท่านนายก เรื่องการลดค่าน้ำประปาหมู่บ้าน จากลูกบาทล่ะ ๖ บาท เหลือ ๕ บาทได้ไหมครับ
นายหัตถชัย เมืองจีน	ขอบคุณครับ เรื่องน้ำประปา กฎหมายมอบได้ส่งมอบให้กับคณะกรรมการหมู่บ้านในการบริหารจัดการ แล้วครับ การลดค่าน้ำประปาผมอยากให้คณะกรรมการหมู่บ้านที่บริหารจัดการน้ำ เป็นคนตัดสินใจครับ
ระเบียบวาระที่ ๑	ต่อไปผมจะดำเนินการตามระเบียบวาระการประชุมครับ
นายหัตถชัย เมืองจีน	เรื่องที่ประธานแจ้งให้ที่ประชุมทราบ
	<b>๑.ประชาสัมพันธ์ สิทธิการลงทะเบียนเด็กแรกเกิด</b>
	เงินอุดหนุนเด็กแรกเกิดเป็นอีกหนึ่งมาตรการที่ช่วยแบ่งเบาภาระค่าใช้จ่ายของ พ่อแม่ ที่อยู่ในครอบครัวยากจน เพราะรัฐบาลจะสนับสนุนเงินช่วยเหลือค่าเลี้ยงดูบุตรคนละ ๖๐๐ บาท/เดือน ซึ่งจะช่วยให้ทุกเดือนตั้งแต่แรกเกิดจนถึง ๖ ขวบ
	คุณสมบัติผู้มีสิทธิเข้าร่วมโครงการเงินอุดหนุนเพื่อการเลี้ยงดูเด็กแรกเกิด
	๑.ต้องมีสัญชาติไทย



๒. พ่อแม่ของเด็กต้องมีสัญชาติไทย หรือคนใดคนหนึ่งมีสัญชาติไทย
๓. เด็กต้องเกิดตั้งแต่วันที่ ๑ ตุลาคม ๒๕๕๘ เป็นต้นไปจนมีอายุครบ ๖ ขวบ
๔. อาศัยอยู่กับผู้ปกครองที่อยู่ในครัวเรือนที่มีรายได้น้อย
๕. ไม่อยู่ในสถานสงเคราะห์ของหน่วยงานของรัฐ หรือเอกชน

ผู้ปกครองที่มีสิทธิลงทะเบียน

๑. มีสัญชาติไทย
๒. เป็นบุคคลที่รับเด็กแรกเกิดไว้ในอุปการะ(ไม่ใช่พ่อแม่ก็ได้)
๓. เด็กแรกเกิดต้องอาศัยรวมอยู่ด้วย
๔. อยู่ในครอบครัวที่มีรายได้น้อย คือสมาชิกในครัวเรือนมีรายได้เฉลี่ยไม่เกิน ๑๐๐,๐๐๐ บาทต่อปีต่อคน

เอกสารที่ใช้ในการลงทะเบียน

๑. แบบคำร้องขอลงทะเบียน (ตร.๐๑)
๒. แบบรับรองสถานะของครัวเรือน (ตร.๐๒)
๓. บัตรประจำตัวประชาชนของผู้ปกครอง
๔. สูจิบัตรเด็กแรกเกิด
๕. สมุดบัญชีเงินฝากของผู้ปกครอง (บัญชีออมทรัพย์ ธนาคารกรุงไทย บัญชีเงินฝากเผื่อเรียก ธนาคารออมสิน หรือบัญชีเงินฝากออมทรัพย์ ธนาคาร ธ.ก.ส. อย่างใดอย่างหนึ่งเท่านั้น)
๖. สมุดบันทึกสุขภาพแม่และเด็ก เฉพาะหน้าที่ ๓ ที่มีชื่อของหญิงตั้งครรภ์ (กรณีสูญหาย ให้ใช้เฉพาะสำเนาหน้าที่ ๓ พร้อมให้เจ้าหน้าที่สาธารณสุข บันทึกข้อมูลและรับรองสำเนา)
๗. กรณีผู้ยื่นคำร้องลงทะเบียนและสมาชิกในครัวเรือนของผู้ยื่นคำร้องขอลงทะเบียนเป็นเจ้าของที่ของรัฐ พนักงานรัฐวิสาหกิจ หรือพนักงานบริษัท ต้องมีเอกสาร ใบรับรองเงินเดือน หรือหนังสือรับรองรายได้ของทุกคนที่มีรายได้ประจำ (สลิปเงินเดือน หรือเอกสารหลักฐานที่นายจ้างลงนาม)
๘. สำเนาเอกสาร หรือบัตรข้าราชการ เจ้าหน้าที่ของรัฐ บัตรแสดงสถานะหรือตำแหน่ง หรือเอกสารอื่นใดที่แสดงตนของผู้รับรองคนที่ ๑ และผู้รับรองคนที่ ๒

**๒. ประชาสัมพันธ์ การขึ้นทะเบียนเบี้ยยังชีพผู้สูงอายุ**

การขึ้นทะเบียนเบี้ยยังชีพผู้สูงอายุ ประจำปีงบประมาณ พ.ศ. ๒๕๖๔ ผู้สูงอายุที่มีอายุ ๖๐ ปีบริบูรณ์ ที่ยังไม่เคยลงทะเบียนขอรับเบี้ยยังชีพผู้สูงอายุที่จะอายุครบ ๖๐ ปีบริบูรณ์ ในปีงบประมาณ ๒๕๖๔ (เกิดก่อนวันที่ ๒ กันยายน ๒๕๐๔) สามารถยื่นคำขอขึ้นทะเบียนรับเบี้ยยังชีพด้วยตนเองหรือมอบอำนาจ ให้ผู้อื่นเป็นสายลักษณะอักษร ได้ตั้งแต่เดือนตุลาคม - เดือนพฤศจิกายน ๒๕๖๒ และเดือนมกราคม ๒๕๖๓ ถึงเดือนกันยายน ๒๕๖๓ ที่นักพัฒนาชุมชน ที่องค์การบริหารส่วนตำบลหนองหงส์ ได้ทุกวัน

**๓. ประชาสัมพันธ์การขึ้นทะเบียนรับเบี้ยความเป็นพิการ**

คุณสมบัติของผู้มีสิทธิขึ้นทะเบียนรับเบี้ยความเป็นพิการ

๑. มีสัญชาติไทย

๒.มีภูมิลำเนาอยู่ในเขตองค์การบริหารส่วนตำบลหนองหงส์ (ตามทะเบียนบ้าน)

๓.ไม่เป็นบุคคลซึ่งอยู่ในความอุปการะของสถานสงเคราะห์ของรัฐ  
กรณีได้รับเบี้ยยังชีพคนพิการอยู่แล้ว แต่ได้ย้ายเข้ามาในเขตพื้นที่ตำบล  
จะต้องมาขึ้นทะเบียนที่องค์การบริหารส่วนตำบลหนองหงส์ อีกครั้งภายใน  
๓-๓๐ พฤศจิกายน เพื่อรับเงินเบี้ยยังชีพต่อเนื่อง

ขั้นตอนการขึ้นทะเบียนเพื่อรับเงินเบี้ยคนพิการ ยื่นเอกสาร หลักฐาน  
กรอกแบบฟอร์ม "แบบคำขอลงทะเบียนรับเงินเบี้ยยังชีพคนพิการ"

๑.บัตรประจำตัวคนพิการตามกฎหมายว่าด้วยการส่งเสริมคุณภาพชีวิตคน  
พิการ ฉบับจริง พร้อมสำเนา

๒.ทะเบียนบ้านพร้อมสำเนา

๓.สมุดบัญชีเงินฝากธนาคารพร้อมสำเนา (เฉพาะหน้าที่แสดงชื่อ และเลขที่  
บัญชี) สำหรับกรณีที่ผู้ขอรับเบี้ยยังชีพคนพิการ ประสงค์ขอรับเบี้ยยังชีพ  
ผ่านธนาคาร

หมายเหตุ กรณีคนพิการ ไม่สามารถมาลงทะเบียนด้วยตนเอง อาจมอบ

อำนาจเป็นลายลักษณ์อักษรให้ผู้ดูแลคนพิการยื่นคำขอแทน ต้องนำ

หลักฐานของคนพิการและคนดูแลผู้พิการไปแสดงต่อเจ้าหน้าที่ด้วย

คนพิการที่เป็นผู้สูงอายุ สามารถลงทะเบียนเพื่อขอรับเบี้ยยังชีพผู้สูงอายุได้

ด้วย ต่อไปพบกับ ผอ.กองช่าง ในการให้ความรู้ เรื่อง พรบ.จุดดินถมดิน

และพรบ.ควบคุมอาคาร เชิญพบกับ นายสำราญ จันทูณี เชิญครับ

สวัสดิ์ทุกท่านครับ ผมนายสำราญ จันทูณี ผู้อำนวยการกองช่าง องค์การ

บริหารส่วนตำบลหนองหงส์ วันนี้ผมมาประชาสัมพันธ์ข้อมูลเกี่ยวกับ

พรบ. ที่เกี่ยวข้องในกับพี่น้อง จำนวน ๒ ฉบับ ครับ

๑. พรบ.ควบคุมอาคาร การขออนุญาตในการก่อสร้างอาคาร หลักฐานที่ใช้  
ในการแนบ ดังนี้

๑.สำเนาบัตรประจำตัวประชาชนของผู้ขออนุญาตและเจ้าของที่ดิน

๒.สำเนาทะเบียนบ้านของผู้ขออนุญาตและเจ้าของที่ดิน

๓.แผนผังบริเวณและแบบแปลน

๔.สำเนาโฉนดที่ดินที่จะทำการก่อสร้าง(หรือเอกสารสิทธิ์อื่นๆ)

๕.สำเนาหนังสือรับรองการจดทะเบียน วัตถุประสงค์ และผู้ที่มีอำนาจลงชื่อ  
แทนนิติบุคคลผู้ขออนุญาตที่ออกได้ไม่เกิน ๖ เดือน

ค่าธรรมเนียมการออกใบอนุญาต

๑.ใบอนุญาตก่อสร้าง ฉบับละ ๒๐ บาท

๒.ใบอนุญาตตัดแปลง ฉบับละ ๑๐ บาท

๓.ใบอนุญาตรื้อถอน ฉบับละ ๑๐ บาท

๔.ใบอนุญาตเคลื่อนย้าย ฉบับละ ๑๐ บาท

๕.ใบเปลี่ยนแปลงการใช้ ฉบับละ ๑๐ บาท

บทกำหนดโทษ

นายสำราญ จันทูณี

๑.ผู้ใดก่อสร้าง ตัดแปลง เคลื่อนย้ายอาคารโดยเจ้าของอาคารไม่ได้รับ อนุญาตจาก อบต. หรือผู้ใดก่อสร้างตัดแปลงหรือถอนอาคาร ให้ผิดไปจากที่ ได้รับอนุญาต ตลอดจนเงื่อนไขที่เจ้าพนักงานท้องถิ่นกำหนดไว้ใน ใบอนุญาต ต้องระวางโทษจำคุกไม่เกิน ๓ เดือน ปรับไม่เกิน ๖๐,๐๐๐.- บาท หรือทั้งจำทั้งปรับ

๒.ผู้ใดได้รับคำสั่งจาก อบต. และฝ่าฝืนคำสั่งดังกล่าวนอกจากระวางโทษ ปรับตามข้อ ๑ แล้วยังต้องระวางโทษ ปรับอีกวันละไม่เกิน ๑๐,๐๐๐.- บาท ตลอดเวลาที่ยังฝ่าฝืน

๓.ถ้าเป็นการกระทำเกี่ยวกับอาคารเพื่อพาณิชย์กรรม อุตสาหกรรม การศึกษา หรือสาธารณสุข หรือเป็นการกระทำในทางการค้าเพื่อให้เช่า หรือซื้อขาย หรือจำหน่าย โดยมีค่าตอบแทน ผู้กระทำต้อง ระวางโทษจำคุก ไม่เกิน ๒ ปี หรือปรับเป็นสิบเท่าของโทษที่บัญญัติไว้ สำหรับความผิดนั้นๆ หรือทั้งจำทั้งปรับ

๔.การปลูกสร้างโดยต่อเติม หรือตัดแปลงอาคาร ซึ่งจะต้องได้รับอนุญาต นั้นมีกำหนด ดังนี้ต่อไป

- ขยายพื้นที่ชั้นหนึ่งขึ้นไปตั้งแต่ ๕ ตารางเมตร
- เปลี่ยนแปลงหลังคา หรือขยายหลังคาให้ปกคลุมเนื้อที่มากขึ้น
- เพิ่ม ลดจำนวน หรือเปลี่ยนเสา คาน บันได และผนัง

กฎกระทรวง ต้องยื่นขออนุญาตในกรณี ดังต่อไปนี้

- ๑.สร้างอาคารขึ้นใหม่
- ๒.ต่อเติมหรือตัดแปลงอาคาร หรือขยายเนื้อที่
- ๓.เพิ่มหรือขยายพื้นที่ชั้นหนึ่ง
- ๔.เปลี่ยนหรือเพิ่มน้ำหนักอาคารเกินร้อยละสิบ
- ๕.เพิ่มหรือลดจำนวนเสาหรือคาน
- ๖.เปลี่ยนเสา คาน บันได ผนัง หรือเพิ่มผนังและสิ่งประกอบอื่นอัน

เป็นการเพิ่มน้ำหนักแก่อาคารเดิมร้อยละสิบ

๒.พรบ.ขุดดินถมดิน

การขุดดิน ผู้ใดมีความประสงค์มีความประสงค์จะทำการขุดดินโดยมีความ ลึกจากพื้นดินระดับเดิมเกิน ๓ เมตร หรือมีพื้นที่ปากบ่อดินเกิน ๑๐,๐๐๐ ตร.ม.(๖ ไร่ ๑ งาน) หรือมีความลึก หรือพื้นที่ตามที่เจ้าพนักงานท้องถิ่น ประกาศกำหนดให้แจ้งต่อเจ้าหน้าที่ท้องถิ่นตามแบบที่ เจ้าพนักงานท้องถิ่น กำหนดโดยยื่นเอกสารแจ้งข้อมูลดังต่อไปนี้

- ๑.แผนผังบริเวณที่ประสงค์จำทำการขุดดิน
- ๒.แผนผังแสดงเขตที่ดินและที่ดินบริเวณข้างเคียง
- ๓.รายการที่กำหนดไว้ในกฎกระทรวงที่ออกตามมาตรา ๖
- ๔.วิธีการขุดดินและการขนดิน
- ๕.ระยะเวลาที่ทำการขุด
- ๖.ชื่อผู้ควบคุมงานซึ่งมีคุณสมบัติที่กำหนดในกฎกระทรวง
- ๗.ที่ตั้งสำนักงานของผู้แจ้ง

- ๘.ภาระผูกพันต่างๆ ที่บุคคลอื่นมีส่วนได้เสียเกี่ยวกับที่ดิน
- ๙.เอกสารและรายละเอียดอื่นๆ ที่คณะกรรมการกำหนดโดยประกาศ ในราชกิจจานุเบกษา
- การถมดิน ผู้ใดประสงค์จะทำการถมดินโดยมีความสูงของเนินดินเดิม กว่าระดับที่ดินเจ้าของที่อยู่ข้างเคียง และมีพื้นที่ของเนินดินไม่เกิน ๒,๐๐๐ ตร.ม. หรือมีพื้นที่ตามที่เจ้าพนักงานท้องถิ่นประกาศกำหนด ต้องจัดให้มีการระบายน้ำเพียงพอที่จะไม่ก่อให้เกิดความเดือดร้อนแก่เจ้าของที่ดินที่อยู่ข้างเคียงหรือบุคคลอื่น
- การถมดินที่มีพื้นที่เกิน ๒,๐๐๐ ตร.ม. (๑ ไร่ ๑ งาน) หรือจัดให้มีการระบายน้ำและต้องแจ้งการถมดินนั้นต่อเจ้าพนักงานท้องถิ่นตามแบบที่เจ้าพนักงานท้องถิ่นกำหนดโดยยื่นเอกสารแจ้งข้อมูลดังต่อไปนี้
- ๑.แผนผังบริเวณที่ประสงค์จะทำการถมดิน
  - ๒.แผนผังแสดงเขตที่ดินและที่ดินบริเวณข้างเคียง
  - ๓.วิธีการถมดินและระบายน้ำ
  - ๔.ระยะเวลาทำการถมดิน
  - ๕.ชื่อผู้ควบคุมงานซึ่งมีคุณสมบัติที่กำหนดในกฎกระทรวง
  - ๖.ชื่อและที่อยู่ของผู้แจ้งการถมดิน
  - ๗.ภาระผูกพันต่างๆ ที่บุคคลอื่นมีส่วนเกี่ยวกับที่ดินที่จะถมดิน
- ค่าธรรมเนียม
- ค่าธรรมเนียมใบรับแจ้งการขุดดินถมดิน ฉบับละ ๕๐๐ บาท
- บทกำหนดโทษ

ผู้ใดทำการขุดดินตามมาตรา ๑๗ หรือทำการถมดินตามมาตรา ๒๖ วรรคสาม โดยไม่ได้รับใบแจ้งจากเจ้าพนักงานท้องถิ่น ตามมาตรา ๑๗ วรรคสอง หรือมาตรา ๒๖ วรรคสี่ แล้วแต่กรณี ต้องระวางโทษจำคุก ไม่เกิน ๑ ปี หรือปรับไม่เกิน ๕๐,๐๐๐ บาท หรือทั้งจำทั้งปรับ หากการกระทำตามวรรคหนึ่งเกิดขึ้นในบริเวณห้ามขุดดิน หรือถมดินตามมาตรา ๒(๑) ผู้นั้นต้องระวางโทษจำคุก ไม่เกิน ๒ ปี หรือปรับไม่เกิน ๑๐๐,๐๐๐ บาท หรือทั้งจำทั้งปรับ

ผู้ใดปฏิบัติตาม มาตรา ๒๐ หรือมาตรา ๒๗ ต้องระวางโทษจำคุก ไม่เกิน ๓๐,๐๐๐ บาท และปรับเป็นรายวันอีกวันละไม่เกิน ๑,๐๐๐ บาท

ในกรณีที่มีการกระทำความผิดตามพระราชบัญญัตินี้ให้ถือว่าเป็นเจ้าของ อสังหาริมทรัพย์ที่อยู่ใกล้ชิดหรือติดต่อกับที่ดินที่มีการกระทำความผิดเกิดขึ้นและได้รับความเสียหาย เนื่องจากการกระทำความผิดนั้น เป็นผู้เสียหายตามกฎหมายว่าด้วยวิธีพิจารณาความอาญา ครับ

วันนี้ทางกองช่าง มีข้อกฎหมายมากมายครับในการดำเนินงาน เพื่อป้องกันข้อร้องเรียนครับ อีกเรื่องครับที่ทาง อบต. มีการให้บริการครับ คือ

-การรับเรื่องราวร้องทุกข์ครับ โดยองค์การบริหารส่วนตำบลหนองหงส์ มีนิติกร ให้ความรู้เรื่องข้อกฎหมายครับ

ต่อไปผมขอเชิญพบกับนายปิยะวัฒน์ จริตงาม อาสาสมัครสำนักงาน

นายหัตถชัย เมืองจีน

ประกันสังคม เชิญครับ

นายปิยะวัฒน์ จริตงาม สวัสดิ์ศึกษาระดับบริหาร อบต.หนองหงส์ และพี่น้องทุกท่านครับ ผมนายปิยะวัฒน์ จริตงาม อาสาสมัครสำนักงานประกันสังคม ผมมาประชาสัมพันธ์ มาตรา ๕๐ การประกันตนเองครับ ของแรงงานนอกระบบ สิทธิของผู้ประกันตน เหมือน มาตรา ๓๓ เป็นการต่อยอดบัตรทอง รัฐบาลร่วมจ่าย ผู้ใดสนใจสมัครง่าย ไม่ต้องตรวจสุขภาพ สิทธิประโยชน์เยอะครับ มี ๓ ทางเลือกสำหรับผู้ประกันตนตามมาตรา ๕๐

๑.จ่าย ๗๐ บาทต่อเดือน ได้รับสิทธิประโยชน์ ๓ กรณี ๑.ค่าทำศพ ๒๐,๐๐๐ บาท ๒.ทุพพลภาพ จ่ายขาดรายได้ ๕๐๐-๑๐๐๐ บาทต่อเดือน ๓.ประสบอันตรายหรือเจ็บป่วย ๓๐๐ บาท/วัน ไม่เกิน ๓๐ วัน

๒.จ่าย ๑๐๐ บาทต่อเดือน ได้รับสิทธิประโยชน์ ๔ กรณี ๑.ค่าทำศพ ๒๐,๐๐๐ บาท ๒.ทุพพลภาพ จ่ายขาดรายได้ ๕๐๐-๑๐๐๐ บาทต่อเดือน ๓.ประสบอันตรายหรือเจ็บป่วย ๓๐๐ บาท/วัน ไม่เกิน ๓๐ วัน ๔.บำเหน็จชราภาพ ๕๐บาท/เดือนออมเพิ่มได้ ๑๐๐๐ บาทต่อเดือน

๓.จ่าย ๓๐๐ บาทต่อเดือน ได้รับสิทธิประโยชน์ ๕ กรณี ๓.ค่าทำศพ ๕๐,๐๐๐ บาท ๒.ทุพพลภาพ จ่ายขาดรายได้ ๕๐๐-๑๐๐๐ บาทต่อเดือน ตลอดชีวิต ๓.ประสบอันตรายหรือเจ็บป่วย ๓๐๐ บาท/วัน ไม่เกิน ๔๐ วัน ๔.บำเหน็จชราภาพ ๑๕๐บาท/เดือนออมเพิ่มได้ ๓๐๐๐ บาทต่อเดือน ๕.เงินสงเคราะห์บุตร ๒๐๐ บาท/เดือน/คน คราวละไม่เกิน ๒ คน ครับ

ท่านใดสนใจใบสมัคร ที่ผมแนบครับ ขอขอบคุณครับ

นายหัตถชัย เมืองจีน ขอขอบคุณนายปิยะวัฒน์ จริตงาม ครับที่มาประชาสัมพันธ์ให้ความรู้การประกันตนเอง ตามมาตรา ๕๐ ครับ ต่อไปพบกับปลัดเขียว เกี่ยวกับการจัดเก็บภาษีตัวใหม่ ของทางองค์การบริหารส่วนตำบล เชิญครับ

นายเขียว คำแหง เรียนนายก คณะผู้บริหารและพี่น้องหมู่ที่ ๑๒ ทุกท่านภาษีที่ดินและสิ่งปลูกสร้าง เริ่มใช้บังคับตั้งแต่วันที่ ๑๓ มีนาคม ๒๕๖๒ และเริ่มจัดเก็บภาษีที่ดินและสิ่งปลูกสร้างตั้งแต่ ๑ มกราคม ๒๕๖๓ เป็นต้นไป

แนวทางการจัดเก็บภาษี หลักการไม่กระทบผู้มีรายได้น้อยและปานกลาง การแบ่งประเภทที่ดินและสิ่งปลูกสร้าง

ใช้ประโยชน์

๑.เกษตรกรรม ใช้ที่ดินเพื่อเกษตรกรรมเพื่อการบริโภค หรือจำหน่ายเพื่อบริโภค หรือใช้งานในฟาร์ม

- ทำเกษตรกรรมเต็มพื้นที่
- ทำเกษตรกรรมไม่เต็มพื้นที่ เสียภาษีตามสัดส่วนการใช้ประโยชน์

การพิจารณา

- ดูตามสภาพข้อเท็จจริง
- พื้นที่ที่ใช้ทำเกษตรกรรม
- รวมถึงที่ดินและสิ่งปลูกสร้างต่อเนื่องที่ใช้สำหรับเกษตรกรรม

อัตราการจัดเก็บภาษี ไม่เกิน ๐.๑๕ เปอร์เซ็นต์ ของฐานภาษี ยกเว้น กรณีหากเป็นที่ดินของบุคคลธรรมดา และมีมูลค่าไม่เกิน ๕๐ ล้านบาท



## ๒.ที่อยู่อาศัย

- บ้านหลังหลัก เจ้าของบ้านที่มีชื่อโฉนด ทะเบียนบ้าน (ไม่จำเป็นต้องเป็นเจ้าของบ้าน/เจ้าของคนใดคนหนึ่งที่มีชื่อในทะเบียนบ้าน)
  - บ้านหลังอื่นๆ เจ้าของบ้านมีชื่อโฉนดแต่ไม่มีชื่อในทะเบียนบ้าน
- อัตราการจัดเก็บภาษี ไม่เกิน ๐.๓ เปอร์เซ็นต์ ของฐานภาษี  
ยกเว้น กรณีหากเป็นบ้านหลักแรก มูลค่าไม่เกิน ๕๐ ล้านบาท

## ๓.อื่นๆ พาณิชยกรรม อุตสาหกรรม อาคารสำนักงาน โรงแรม ร้านอาหาร ฯลฯ

อัตราการจัดเก็บภาษี ไม่เกิน ๑.๒ เปอร์เซ็นต์ ของฐานภาษี  
ยกเว้น มูลค่าไม่เกิน ๕๐ ล้านบาท เก็บภาษีเริ่มต้น ๐.๓ เปอร์เซ็นต์

## ไม่ใช้ประโยชน์

### ๑.รกร้างว่างเปล่า หรือไม่ได้ทำประโยชน์ตามควรแก่สภาพ

-ที่ดินที่คิดไว้ว่างเปล่าหรือไม่ทำประโยชน์ในปีก่อนหน้า ยกเว้น มีกฎหมายห้ามหรือให้ทิ้งไว้เพื่อการเกษตร/ปล่อยไว้เพื่อใช้ในการพัฒนาโครงการ

อัตราการจัดเก็บภาษี ไม่เกิน ๓ เปอร์เซ็นต์ ของฐานภาษี

เก็บภาษีเริ่มต้น ๐.๓ เปอร์เซ็นต์ และเพิ่มขึ้น ๐.๓ เปอร์เซ็นต์ ทุกๆ ๓ ปี หากยังไม่มีการนำมาใช้ประโยชน์ แต่ไม่เกิน ๓ เปอร์เซ็นต์ ครับ

- เรื่องหมู่บ้านสีล ๕ ครั้งมีหนังสือสั่งการให้ทางองค์การบริหารส่วนตำบล ประชาสัมพันธ์ให้ทราบ ๑.การล่าสัตว์ตัดชีวิต ๒ การลักทรัพย์ ๓ การฆาตกรรม ๔.การโกหก ๕.การดื่มสุราของมึนเมา อยากรให้ทุกคนปฏิบัติ
- ศีลห้าข้อให้ได้นะครับ เพื่อให้หมู่บ้านของเราอยู่กันอย่างสงบสุขครับ
- เรื่องการขึ้นทะเบียนเกษตรกร การปรับปรุงข้อมูลเกษตรกร ให้ทุกท่าน ปรับปรุงทุกปีนะครับ เพราะข้อมูลเกษตรกร เป็นข้อมูลของรัฐในการช่วยเหลือเกษตรกร ครับ

นายหัตถชัย เมืองจีน

จากการประกาศใช้ภาษีตัวใหม่ ทำให้การจัดเก็บรายได้มีผลกระทบ และ  
ตอนนี้ทาง อบต. มีการจัดเก็บข้อมูล ภาษีที่ดินและสิ่งปลูกสร้าง อยากรให้  
ท่านช่วยให้ความร่วมมือกับน้องๆ ในหน่วยงานด้วยครับ

ระเบียบวาระที่ ๒

นายหัตถชัย เมืองจีน

เรื่องรับรองรายงานการประชุมครั้งที่ผ่านมา  
ไม่มี เนื่องจากเป็นการประชุมประชาคมครั้งแรก

ระเบียบวาระที่ ๓

นายหัตถชัย เมืองจีน

เรื่องเสนอที่ประชุมเพื่อเสนอโครงการ  
ต่อไปผมขอให้พี่น้องหมู่ที่ ๑๑ ทุกท่าน เสนอโครงการที่เป็นปัญหาและ  
ต้องการให้ดำเนินการแก้ไข หรือเสนอโครงการที่ท่านคิดว่าจำเป็นที่จะต้อง  
ดำเนินการเพื่อพัฒนาหมู่บ้านในด้านต่างๆ ในแต่ละยุทธศาสตร์ที่ทาง  
องค์การบริหารส่วนตำบลหนองหงส์กำหนด มีทั้งสิ้น ๖ ยุทธศาสตร์ เริ่ม

เชิญครับ

๑.ยุทธศาสตร์การพัฒนาด้านเศรษฐกิจและการท่องเที่ยว ท่านใดจะเสนอ  
เชิญครับ

- ๑.กลุ่มทำขนมเบเกอรี่
- ๒.กลุ่มเสริมสวย
- ๓.กลุ่มนวดแผนไทย
- ๔.กลุ่มเพาะเห็ด

๒.ยุทธศาสตร์การพัฒนาด้านคุณภาพชีวิตและสังคม ท่านใดจะเสนอขอ  
เชิญครับ

- ๑.โครงการผู้สูงอายุเข้าวัดฟังธรรม
- ๒.โครงการติดตั้งกล้องวงจรปิด
- ๓.ขอรับการสนับสนุนศูนย์ส่งเสริมสหกรณ์หมู่บ้าน หมู่ที่ ๑๒
- ๓.ยุทธศาสตร์การพัฒนาด้านการศึกษา ศาสนาวัฒนธรรมและภูมิปัญญา  
ท้องถิ่น ท่านใดจะเสนอขอเชิญครับ

๑.โครงการฝึกอบรมวิทยากรทางศาสนา

๔.ยุทธศาสตร์การพัฒนาด้านโครงสร้างพื้นฐาน ท่านใดจะเสนอขอเชิญครับ

๑.ไฟฟ้าสาธารณะส่องทาง พาดสายดับ

-สายขอยนำโชค (เพิ่มเติม)

-สายควมร่ง หมู่ที่ ๑๒

๒.โครงการขุดเจาะบ่อบาดาล (อุทกเหนือที่ ๓๐\*๓๐ เมตร)

-ขอยนำโชค

-นายวิรัตน์ สุ่มงคล

๓.โครงการขยายเขตถนนสายบ้านนาใหญ่-ป้ายเกาะปลิงพร้อมวางท่อ  
ระบายน้ำ

๔.โครงการขยายถนนสายขอยนำโชคพร้อมวางท่อระบายน้ำ

๕.โครงการก่อสร้างถนนลาดยางสายเศรษฐกิจ

นายหัตถชัย เมืองจีน

มีท่านใดเสนอเพิ่มเติมอีกไหมครับ ถ้าไม่มี ไปยุทธศาสตร์ที่ ๕ ครับ

๕.ยุทธศาสตร์การพัฒนาด้านทรัพยากรธรรมชาติและสิ่งแวดล้อม

-ไม่มีครับ

๖.ยุทธศาสตร์การพัฒนาด้านการเมืองการบริหาร

-ไม่มีครับ

นายหัตถชัย เมืองจีน

ขอปิดการประชุม

ปิดประชุม ๑๒.๐๐ น.

เลิกประชุมเวลา ๑๒.๐๐ นาฬิกา

ผู้จัดบันทึกรายงานการประชุม

ลงชื่อ - ภริตพร เกิดกลิ่นหอม  
(นางสาวภริตพร เกิดกลิ่นหอม)  
นักวิเคราะห์นโยบายและแผนชำนาญการ

ผู้ตรวจรายงานการประชุม

ลงชื่อ สุทธิ สุทธิพูน  
(นายสุทธิ สุทธิพูน)  
หัวหน้าสำนักปลัด

โครงการ อวท.พบประชาชน ครั้งที่ ๑๒

















บัญชีรายชื่อผู้เข้าร่วมโครงการ อบต.พบประชาชน  
 วันที่ .....<sup>20</sup> เดือน กุมภาพันธ์ พ.ศ. ๒๕๖๓ เวลา ๐๙.๐๐ น.  
 ณ โรงประชุมหมู่บ้าน หมู่ที่ .....<sup>7</sup>  
 ตำบลหนองหงส์ อำเภอทุ่งสง จังหวัดนครศรีธรรมราช

ลำดับที่	ชื่อ-สกุล	บ้านเลขที่	หมายเหตุ
1	นางสาวอิสราภรณ์ วัฒนพรมณี	๕๙ ม.๕	
2	นางสาวรัก วัฒนพรมณี	๕๘/1 "	
3	นางสาวกมล วัฒนพรมณี	๕๘ "	
4	นางนิตยา วัฒนพรมณี	118 "	
5	นางสาวกมล วัฒนพรมณี	๕๖ "	
6	นางสาววิภา วัฒนพรมณี	๙1/๒ "	
7	นางสาวกมล วัฒนพรมณี	๒๐1 ม.๕	
8	นางสาวกมล วัฒนพรมณี	1๘ ม.๕	
9	นางสาวกมล วัฒนพรมณี	63 ม.๕	
10	นางสาวกมล วัฒนพรมณี	129 ม.๕	
11	นางสาวกมล วัฒนพรมณี	๒5 ม.๕	
12	นางสาวกมล วัฒนพรมณี	45 ม.๕	
13	นางสาวกมล วัฒนพรมณี	5๗ ม.๕	
14	นางสาวกมล วัฒนพรมณี	96 "	
15	นางสาวกมล วัฒนพรมณี	115 "	
16	นางสาวกมล วัฒนพรมณี	๑๑1 ม.๕	
17	นางสาวกมล วัฒนพรมณี	๒3/5 ม.๕	
18	นางสาวกมล วัฒนพรมณี	๒15 ม.๕	
19	นางสาวกมล วัฒนพรมณี	๗1/๒ ม.๕	
20	นางสาวกมล วัฒนพรมณี	๓๒ ม.๕	
21	นางสาวกมล วัฒนพรมณี	1๐1 ม.๕	
22	นางสาวกมล วัฒนพรมณี	๒4๐ ม.๕	
23	นางสาวกมล วัฒนพรมณี	๑3/๒ ม.๕	
24	นางสาวกมล วัฒนพรมณี	๑4/1	

บัญชีรายชื่อผู้เข้าร่วมโครงการ อบต.พบประชาชน  
 วันที่ 20 เดือน กุมภาพันธ์ พ.ศ. ๒๕๖๓ เวลา ๐๙.๐๐ น.  
 ณ โรงประชุมหมู่บ้าน หมู่ที่ ๗  
 ตำบลหนองหงส์ อำเภอทุ่งสง จังหวัดนครศรีธรรมราช

ลำดับที่	ชื่อ-สกุล	บ้านเลขที่	หมายเหตุ
25	นศ./พ/งอช วัฒนาว	104 ม.7	
26	อรรถพรต์ สว่างใจ		
27	ณัฐวิทย์ พาทองแก้ว	204 ม.7	
28	ทนายเมธีพร วิเศษอนันต์	๗๙ ม.๗	
29	สกลีน อธิมาณี	๕๖ ม.๗	
30	วิโรจ สอนัด	55 ม.๗	
31	สาธิตานันท์ สมใจดี	๓15 ม.๗	
32	นบ พยอม ศรีภักดี	๘๘/1	
33	นส. อมรวิภา สัตถานนท์	25A.	
34	นส. ศุภิสรา สอนัด	9/2 ม.3	
35	นาง อาริษา ไชยพิพัฒน์	1๕0.	
36	นางสาว มิ่งขวัญ วัฒนาว	56/3	
37	นาง จารณี ศักดิ์ทอง.	226 ม.4	
38	นางสาวจตุพร ประทุม	๙๙/1 =	
39	นางสาวกัญญาณัฐ สอนัด	๘๙ ม.1	
40	นาง อภาณัฐ อธิมาณี	106/๗7	
41	ทนายเมธีพร วิเศษอนันต์	๘1/1 ม.๗	
42	นายวิชัย จันทน์สาร	67	
43	นายวิชัย จันทน์สาร	16.	
44	นายวิชัยจันทน์ นนท	๘176 ม.2	
45	นส. สาธิต นนท	1๙๙/๖๖.	
46	นส. อธิมาณี สอนัด	130 ม.๗	
47	นาง รุ่งศรี นนท	13๐ ม.๗	
48	สมใจดี สอนัด	2๗๗ ม.๗	



บัญชีรายชื่อผู้เข้าร่วมโครงการ อบต.พบประชาชน  
วันที่ ...20... เดือน กุมภาพันธ์ พ.ศ. ๒๕๖๓ เวลา ๐๙.๐๐ น.  
ณ โรงเรียนหมู่บ้าน หมู่ที่ ...๕.....  
ตำบลหนองหงส์ อำเภอทุ่งสง จังหวัดนครศรีธรรมราช

ลำดับที่	ชื่อ-สกุล	บ้านเลขที่	หมายเหตุ
๕๑	น.ส. นิตพร เกตุแก้ว		[Signature]
๕๒	น.ส. นพพร เกตุแก้ว	๑/๗	[Signature]
๕๓	น.ส. นฤมล เกตุแก้ว	๑/๗	[Signature]
๕๔	น.ส. นฤมล เกตุแก้ว		[Signature]
๕๕			
๕๖			
๕๗			
๕๘			
๕๙			
๖๐			

## รายงานการประชุม

โครงการ อบต.พบประชาชน ประจำปีงบประมาณ ๒๕๖๓

หมู่ที่ ๗ วันที่ ๒๐ กุมภาพันธ์ ๒๕๖๓

ณ โรงประชุมหมู่บ้าน หมู่ที่ ๗ (บ้านนาไม้ดัก)

เปิดประชุมเวลา

๐๘.๐๐ นาฬิกา

ครบองค์ประชุม เมื่อที่ประชุมพร้อมแล้ว นายหัตถชัย เมืองจีน นายกองค์การบริหารส่วนตำบลหนองหงส์ กล่าวเปิดประชุม พร้อมทั้งดำเนินการตามวาระ ขอให้พบกับนายปิยะวัฒน์ จริตงาม อาสาสมัครประกันสังคมเชิญครับ

นายปิยะวัฒน์ จริตงาม

สวัสดิคคณะผู้บริหาร อบต.หนองหงส์ และพี่น้องทุกท่านครับ ผมนายปิยะวัฒน์ จริตงาม อาสาสมัครสำนักงานประกันสังคม ผมมาประชาสัมพันธ์ มาตรา ๔๐ การประกันตนเองครับ ของแรงงานนอกระบบ สิทธิของผู้ประกันตน เหมือน มาตรา ๓๓ เป็นการต่อยอดบัตรทอง รัฐบาลร่วมจ่าย ผู้ใดสนใจสมัครง่าย ไม่ต้องตรวจสุขภาพ สิทธิประโยชน์เยอะครับ มี ๓ ทางเลือกสำหรับผู้ประกันตนตามมาตรา ๔๐

๑.จ่าย ๗๐ บาทต่อเดือน ได้รับสิทธิประโยชน์ ๓ กรณี ๑.ค่าทำศพ ๒๐,๐๐๐ บาท ๒.ทุพพลภาพ จ่ายขาดรายได้ ๕๐๐-๑๐๐๐ บาทต่อเดือน ๓.ประสบอันตรายหรือเจ็บป่วย ๓๐๐ บาท/วัน ไม่เกิน ๓๐ วัน  
๒.จ่าย ๑๐๐ บาทต่อเดือน ได้รับสิทธิประโยชน์ ๔ กรณี ๑.ค่าทำศพ ๒๐,๐๐๐ บาท ๒.ทุพพลภาพ จ่ายขาดรายได้ ๕๐๐-๑๐๐๐ บาทต่อเดือน ๓.ประสบอันตรายหรือเจ็บป่วย ๓๐๐ บาท/วัน ไม่เกิน ๓๐ วัน ๔.บำเหน็จชราภาพ ๕๐บาท/เดือนออมเพิ่มได้ ๓๐๐๐ บาทต่อเดือน  
๓.จ่าย ๓๐๐ บาทต่อเดือน ได้รับสิทธิประโยชน์ ๕ กรณี ๑.ค่าทำศพ ๕๐,๐๐๐ บาท ๒.ทุพพลภาพ จ่ายขาดรายได้ ๕๐๐-๑๐๐๐ บาทต่อเดือน ตลอดชีวิต ๓.ประสบอันตรายหรือเจ็บป่วย ๓๐๐ บาท/วัน ไม่เกิน ๕๐ วัน ๔.บำเหน็จชราภาพ ๑๕๐บาท/เดือนออมเพิ่มได้ ๑๐๐๐ บาทต่อเดือน ๕.เงินสงเคราะห์บุตร ๒๐๐ บาท/เดือน/คน คราวละไม่เกิน ๒ คน ครับ ท่านใดสนใจใบสมัคร ที่ผมจะครับ ขอขอบคุณครับ

นายหัตถชัย เมืองจีน

ครับ ต่อไปผมขอแนะนำตัวทีมผู้บริหาร คือรองนายกคณิง รัตนมณี รองนายกนายสมบุรณ์ ณ สุวรรณ นายจรรยา รักษาสัตย์ ที่ปรึกษานายก และนางสาวสุชาวดี สวัสดิ์ เศษานุการนายก ครับ

ต่อไปผมจะดำเนินการตามระเบียบวาระการประชุมครับ

ระเบียบวาระที่ ๑

เรื่องที่ประธานแจ้งให้ที่ประชุมทราบ

นายหัตถชัย เมืองจีน

๑.ประชาสัมพันธ์ สิทธิการลงทะเบียนเด็กแรกเกิด  
เงินอุดหนุนเด็กแรกเกิดเป็นอีกหนึ่งมาตรการที่ช่วยแบ่งเบาภาระค่าใช้จ่ายของพ่อแม่ ที่อยู่ในครอบครัวยากจน เพราะรัฐบาลจะสนับสนุนเงินช่วยเหลือค่าเลี้ยงดูบุตรคนละ ๖๐๐ บาท/เดือน ซึ่งจะจ่ายให้ทุกเดือนตั้งแต่แรกเกิดจนถึง ๖ ขวบ

คุณสมบัติผู้มีสิทธิเข้าร่วมโครงการเงินอุดหนุนเพื่อการเลี้ยงดูเด็กแรกเกิด

๑. ต้องมีสัญชาติไทย
๒. พ่อแม่ของเด็กต้องมีสัญชาติไทย หรือคนใดคนหนึ่งมีสัญชาติไทย
๓. เด็กต้องเกิดตั้งแต่วันที่ ๑ ตุลาคม ๒๕๕๘ เป็นต้นไปจนมีอายุครบ ๖ ขวบ
๔. อาศัยอยู่กับผู้ปกครองที่อยู่ในครัวเรือนที่มีรายได้น้อย
๕. ไม่อยู่ในสถานสงเคราะห์ของหน่วยงานของรัฐ หรือเอกชน

ผู้ปกครองที่มีสิทธิลงทะเบียน

๑. มีสัญชาติไทย
๒. เป็นบุคคลที่รับเด็กแรกเกิดไว้ในอุปการะ(ไม่ใช่พ่อแม่ก็ได้)
๓. เด็กแรกเกิดต้องอาศัยรวมอยู่ด้วย
๔. อยู่ในครอบครัวที่มีรายได้น้อย คือสมาชิกในครัวเรือนมีรายได้เฉลี่ยไม่เกิน ๑๐๐,๐๐๐ บาทต่อปีต่อคน

เอกสารที่ใช้ในการลงทะเบียน

๑. แบบคำร้องขอลงทะเบียน (ตร.๐๑)
๒. แบบรับรองสถานะของครัวเรือน (ตร.๐๒)
๓. บัตรประจำตัวประชาชนของผู้ปกครอง
๔. สูจิบัตรเด็กแรกเกิด
๕. สมุดบัญชีเงินฝากของผู้ปกครอง (บัญชีออมทรัพย์ ธนาคารกรุงไทย บัญชีเงินฝากเผื่อเรียก ธนาคารออมสิน หรือบัญชีเงินฝากออมทรัพย์ ธนาคาร ธ.ก.ส. อย่างใดอย่างหนึ่งเท่านั้น)
๖. สมุดบันทึกสุขภาพแม่และเด็ก เฉพาะหน้าที่ ๑ ที่มีชื่อของหญิงตั้งครรภ์ (กรณีสูญหาย ให้ใช้เฉพาะสำเนาหน้าที่ ๑ พร้อมให้เจ้าหน้าที่สาธารณสุข บันทึกข้อมูลและรับรองสำเนา)
๗. กรณีผู้ยื่นคำร้องขอลงทะเบียนและสมาชิกในครัวเรือนของผู้ยื่นคำร้องขอลงทะเบียนเป็นเจ้าของที่ของรัฐ พนักงานรัฐวิสาหกิจ หรือพนักงานบริษัท ต้องมีเอกสาร ใบรับรองเงินเดือน หรือหนังสือรับรองรายได้ของทุกคนที่มีรายได้ประจำ (สลิปเงินเดือน หรือเอกสารหลักฐานที่นายจ้างลงนาม)
๘. สำเนาเอกสาร หรือบัตรข้าราชการ เจ้าหน้าที่ของรัฐ บัตรแสดงสถานะหรือตำแหน่ง หรือเอกสารอื่นใดที่แสดงตนของผู้รับรองคนที่ ๑ และผู้รับรองคนที่ ๒

## **๒. ประชาสัมพันธ์ การขึ้นทะเบียนเบี้ยยังชีพผู้สูงอายุ**

การขึ้นทะเบียนเบี้ยยังชีพผู้สูงอายุ ประจำปีงบประมาณ พ.ศ. ๒๕๖๔ ผู้สูงอายุที่มีอายุ ๖๐ ปีบริบูรณ์ ที่ยังไม่เคยลงทะเบียนขอรับเบี้ยยังชีพ ผู้สูงอายุที่จะอายุครบ ๖๐ ปีบริบูรณ์ ในปีงบประมาณ ๒๕๖๔ (เกิดก่อนวันที่ ๒ กันยายน ๒๕๐๔) สามารถยื่นคำขอขึ้นทะเบียนรับเบี้ยยังชีพด้วยตนเองหรือมอบอำนาจ ให้ผู้อื่นเป็นสายลักษณะอักษร ได้ตั้งแต่เดือนตุลาคม - เดือนพฤศจิกายน ๒๕๖๒ และเดือนมกราคม ๒๕๖๓ ถึงเดือนกันยายน ๒๕๖๓ ที่นักพัฒนาชุมชน ที่องค์การบริหารส่วนตำบลหนองหงส์ ได้ทุกวัน

## **๓. ประชาสัมพันธ์การขึ้นทะเบียนรับเบี้ยความเป็นพิการ**

คุณสมบัติของผู้มีสิทธิขึ้นทะเบียนรับเบี้ยความพิการ

๑. มีสัญชาติไทย

๒. มีภูมิลำเนาอยู่ในเขตองค์การบริหารส่วนตำบลหนองหงส์ (ตามทะเบียนบ้าน)

๓. ไม่เป็นบุคคลซึ่งอยู่ในความอุปการะของสถานสงเคราะห์ของรัฐ กรณีได้รับเบี้ยยังชีพคนพิการอยู่แล้ว แต่ได้ย้ายเข้ามาในเขตพื้นที่ตำบล จะต้องมาขึ้นทะเบียนที่องค์การบริหารส่วนตำบลหนองหงส์ อีกครั้งภายใน ๑-๓๐ พฤศจิกายน เพื่อรับเงินเบี้ยยังชีพต่อเนื่อง

ขั้นตอนการขึ้นทะเบียนเพื่อรับเงินเบี้ยคนพิการ ยื่นเอกสาร หลักฐาน กรอกแบบฟอร์ม “แบบคำขอลงทะเบียนรับเงินเบี้ยยังชีพคนพิการ”

๑. บัตรประจำตัวคนพิการตามกฎหมายว่าด้วยการส่งเสริมคุณภาพชีวิตคนพิการ ฉบับจริง พร้อมสำเนา

๒. ทะเบียนบ้านพร้อมสำเนา

๓. สมุดบัญชีเงินฝากธนาคารพร้อมสำเนา (เฉพาะหน้าที่แสดงชื่อ และเลขที่บัญชี) สำหรับกรณีที่ผู้ขอรับเบี้ยยังชีพคนพิการ ประสงค์ขอรับเบี้ยยังชีพผ่านธนาคาร

หมายเหตุ กรณีคนพิการ ไม่สามารถมาลงทะเบียนด้วยตนเอง อาจมอบ

อำนาจเป็นลายลักษณ์อักษรให้ผู้ดูแลคนพิการยื่นคำขอแทน ต้องนำ

หลักฐานของคนพิการและคนดูแลผู้พิการไปแสดงต่อเจ้าหน้าที่ด้วย

คนพิการที่เป็นผู้สูงอายุ สามารถลงทะเบียนเพื่อขอรับเบี้ยยังชีพผู้สูงอายุได้

ด้วย ต่อไปพบกับ ผอ.กองช่าง ในการให้ความรู้ เรื่อง พรบ.ชุดดินถมดิน

และพรบ.ควบคุมอาคาร เชิญพบกับ นายสำราญ จันทูณี เชิญครับ

สวัสดิ์ทุกท่านครับ ผมนายสำราญ จันทูณี ผู้อำนวยการ

บริหารส่วนตำบลหนองหงส์ วันนี้ผมมาประชาสัมพันธ์ข้อมูลเกี่ยวกับ

พรบ. ที่เกี่ยวข้องในกับพี่น้อง จำนวน ๒ ฉบับ ครับ

๑. พรบ.ควบคุมอาคาร การขออนุญาตในการก่อสร้างอาคาร หลักฐานที่ใช้ในการแนบ ดังนี้

๑. สำเนาบัตรประจำตัวประชาชนของผู้ขออนุญาตและเจ้าของที่ดิน

๒. สำเนาทะเบียนบ้านของผู้ขออนุญาตและเจ้าของที่ดิน

๓. แผนผังบริเวณและแบบแปลน

๔. สำเนาโฉนดที่ดินที่จะทำการก่อสร้าง(หรือเอกสารสิทธิ์อื่นๆ)

๕. สำเนาหนังสือรับรองการจดทะเบียน วัตถุประสงค์ และผู้ที่มีอำนาจลงชื่อแทนนิติบุคคลผู้ขออนุญาตที่ออกได้ไม่เกิน ๖ เดือน

ค่าธรรมเนียมการออกใบอนุญาต

๑. ใบอนุญาตก่อสร้าง ฉบับละ ๒๐ บาท

๒. ใบอนุญาตตัดแปลง ฉบับละ ๑๐ บาท

๓. ใบอนุญาตรื้อถอน ฉบับละ ๑๐ บาท

๔. ใบอนุญาตเคลื่อนย้าย ฉบับละ ๑๐ บาท

๕. ใบเปลี่ยนแปลงการใช้ ฉบับละ ๑๐ บาท

นายสำราญ จันทูณี

### บทกำหนดโทษ

1. ผู้ใดก่อสร้าง คัดแปลง เคลื่อนย้ายอาคารโดยเจ้าของอาคารไม่ได้รับอนุญาตจาก อบต. หรือผู้ใดก่อสร้างตัดแปลงรื้อถอนอาคาร ให้ผิดไปจากที่ได้รับอนุญาต ตลอดจนเงื่อนไขที่เจ้าพนักงานท้องถิ่นกำหนดไว้ในใบอนุญาต ต้องระวางโทษจำคุกไม่เกิน ๓ เดือน ปรับไม่เกิน ๒๐,๐๐๐.- บาท หรือทั้งจำทั้งปรับ
2. ผู้ใดได้รับคำสั่งจาก อบต. และฝ่าฝืนคำสั่งดังกล่าวนอกจากระวางโทษปรับตามข้อ ๑ แล้วยังต้องระวางโทษ ปรับอีกวันละไม่เกิน ๑๐,๐๐๐.- บาท ตลอดเวลาที่ยังฝ่าฝืน
3. ถ้าเป็นการกระทำเกี่ยวกับอาคารเพื่อพาณิชย์กรรม อุตสาหกรรม การศึกษา หรือสาธารณสุข หรือเป็นการกระทำในทางการค้าเพื่อให้เช่า หรือซื้อขาย หรือจำหน่าย โดยมีค่าตอบแทน ผู้กระทำต้อง ระวางโทษจำคุกไม่เกิน ๒ ปี หรือปรับเป็นสิบเท่าของโทษที่บัญญัติไว้ สำหรับความผิดนั้นๆ หรือทั้งจำทั้งปรับ
๔. การปลูกสร้างโดยต่อเติม หรือตัดแปลงอาคาร ซึ่งจะต้องได้รับอนุญาต นั้นมีกำหนด ดังนี้ต่อไป

- ขยายพื้นที่หนึ่งชั้นใดตั้งแต่ ๕ ตารางเมตร
- เปลี่ยนแปลงหลังคา หรือขยายหลังคาให้ปกคลุมเนื้อที่มากขึ้น
- เพิ่ม ลดจำนวน หรือเปลี่ยนเสา คาน บันได และผนัง

กฎกระทรวง ต้องยื่นขออนุญาตในกรณี ดังต่อไปนี้

๑. สร้างอาคารขึ้นใหม่
๒. ต่อเติมหรือตัดแปลงอาคาร หรือขยายเนื้อที่
๓. เพิ่มหรือขยายพื้นที่หนึ่ง
๔. เปลี่ยนหรือเพิ่มน้ำหนักอาคารเกินร้อยละสิบ
๕. เพิ่มหรือลดจำนวนเสาหรือคาน
๖. เปลี่ยนเสา คาน บันได ผนัง หรือเพิ่มผนังและสิ่งประกอบอื่นอัน

เป็นการเพิ่มน้ำหนักแก่อาคารเดิมร้อยละสิบ

### ๒. พรบ. ชุดดินถมดิน

การขุดดิน ผู้ใดมีความประสงค์มีความประสงค์จะทำการขุดดินโดยมีความลึกจากพื้นดินระดับเดิมเกิน ๓ เมตร หรือมีพื้นที่ปากบ่อดินเกิน ๑๐,๐๐๐ ตร.ม.(๖ ไร่ ๓ งาน) หรือมีความลึก หรือพื้นที่ตามที่เจ้าพนักงานท้องถิ่น ประกาศกำหนดให้แจ้งต่อเจ้าหน้าที่ท้องถิ่นตามแบบที่ เจ้าพนักงานท้องถิ่น กำหนดโดยยื่นเอกสารแจ้งข้อมูลดังต่อไปนี้

๑. แผนผังบริเวณที่ประสงค์จำทำการขุดดิน
๒. แผนผังแสดงเขตที่ดินและที่ดินบริเวณข้างเคียง
๓. รายการที่กำหนดไว้ในกฎกระทรวงที่ออกตามมาตรา ๖
๔. วิธีการขุดดินและการขนดิน
๕. ระยะเวลาที่ทำการขุด
๖. ชื่อผู้ควบคุมงานซึ่งมีคุณสมบัติที่กำหนดในกฎกระทรวง



๗.ที่ตั้งสำนักงานของผู้แจ้ง

๘.ภาระผูกพันต่างๆ ที่บุคคลอื่นมีส่วนได้เสียเกี่ยวกับที่ดิน

๙.เอกสารและรายละเอียดอื่นๆ ที่คณะกรรมการกำหนดโดยประกาศ ในราชกิจจานุเบกษา

การถมดิน ผู้ใดประสงค์จะทำการถมดินโดยมีความสูงของเนินดินเดิม กว่าระดับที่ดินข้างเจ้าของที่อยู่ข้างเคียง และมีพื้นที่ของเนินดินไม่เกิน ๒,๐๐๐ ตร.ม. หรือมีพื้นที่ตามที่เจ้าพนักงานท้องถิ่นประกาศกำหนด ต้องจัดให้มีการระบายน้ำเพียงพอที่จะไม่ก่อให้เกิดความเดือดร้อนแก่เจ้าของที่ดินที่อยู่ข้างเคียงหรือบุคคลอื่น

การถมดินที่มีพื้นที่เกิน ๒,๐๐๐ ตร.ม. (๑ ไร่ ๑ งาน) หรือจัดให้มีการระบายน้ำและต้องแจ้งการถมดินนั้นต่อเจ้าพนักงานท้องถิ่นตามแบบที่เจ้าพนักงานท้องถิ่นกำหนดโดยยื่นเอกสารแจ้งข้อมูลดังต่อไปนี้

๑.แผนผังบริเวณที่ประสงค์จะทำการถมดิน

๒.แผนผังแสดงเขตที่ดินและที่ดินบริเวณข้างเคียง

๓.วิธีการถมดินและระบายน้ำ

๔.ระยะเวลาทำการถมดิน

๕.ชื่อผู้ควบคุมงานซึ่งมีคุณสมบัติที่กำหนดในกฎกระทรวง

๖.ชื่อและที่อยู่ของผู้แจ้งการถมดิน

๗.ภาระผูกพันต่างๆ ที่บุคคลอื่นมีส่วนเกี่ยวกับที่ดินที่จะถมดิน  
ค่าธรรมเนียม

-ค่าธรรมเนียมใบรับแจ้งการขุดดินถมดิน ฉบับละ ๕๐๐ บาท

บทกำหนดโทษ

ผู้ใดทำการขุดดินตามมาตรา ๑๗ หรือทำการถมดินตามมาตรา ๒๖ วรรคสาม โดยไม่ได้รับใบแจ้งจากเจ้าพนักงานท้องถิ่น ตามมาตรา ๑๗ วรรคสอง หรือมาตรา ๒๖ วรรคสี่ แล้วแต่กรณี ต้องระวางโทษจำคุก ไม่เกิน ๑ ปี หรือปรับไม่เกิน ๕๐,๐๐๐ บาท หรือทั้งจำทั้งปรับ หากการกระทำตามวรรคหนึ่งเกิดขึ้นในบริเวณห้ามขุดดิน หรือถมดินตามมาตรา ๖(๑) ผู้นั้นต้องระวางโทษจำคุก ไม่เกิน ๒ ปี หรือปรับไม่เกิน ๑๐๐,๐๐๐ บาท หรือทั้งจำทั้งปรับ

ผู้ใดปฏิบัติตาม มาตรา ๒๐ หรือมาตรา ๒๗ ต้องระวางโทษจำคุก ไม่เกิน ๓๐,๐๐๐ บาท และปรับเป็นรายวันอีกวันละไม่เกิน ๑,๐๐๐ บาท

ในกรณีที่มีการกระทำความผิดตามพระราชบัญญัตินี้ให้ถือว่าเป็นเจ้าของ อสังหาริมทรัพย์ที่อยู่ใกล้ชิดหรือติดต่อกับที่ดินที่มีการกระทำความผิดเกิดขึ้นและได้รับความเสียหาย เนื่องจากการกระทำความผิดนั้น เป็นผู้เสียหายตามกฎหมายว่าด้วยวิธีพิจารณาความอาญา ครับ

นายหัตถชัย เมืองจีน

วันนี้ทางกองช่าง มีข้อมูลกฎหมายมากมายครับในการดำเนินงาน เพื่อป้องกันข้อร้องเรียนครับ อีกเรื่องครับที่ทาง อบต. มีการให้บริการครับ คือ

-การรับเรื่องราวร้องทุกข์ครับ โดยองค์การบริหารส่วนตำบลหนองหงส์ มีนิติกร ให้ความรู้เรื่องข้อมูลกฎหมายครับ

นายเชียว คำแหง

ต่อไปผมขอเชิญพบกับนายเชียว คำแหง ปลัดเกี่ยวกับ ภาษีตัวใหม่ครับ  
เรียนนายก คณะผู้บริหารและพี่น้องหมู่ที่ ๗ ทุกท่านภาษีที่ดินและสิ่งปลูก  
สร้าง เริ่มใช้บังคับตั้งแต่วันที่ ๑๓ มีนาคม ๒๕๖๒ และเริ่มจัดเก็บภาษี  
ที่ดินและสิ่งก่อสร้างตั้งแต่ ๑ มกราคม ๒๕๖๓ เป็นต้นไป  
แนวทางการจัดเก็บภาษี หลักการไม่กระทบผู้มีรายได้น้อยและปานกลาง  
การแบ่งประเภทที่ดินและสิ่งปลูกสร้าง

#### ใช้ประโยชน์

๑.เกษตรกรรม ใช้ที่ดินเพื่อเกษตรกรรมเพื่อการบริโภค หรือจำหน่ายเพื่อ  
บริโภค หรือใช้งานในฟาร์ม

- ทำเกษตรกรรมเต็มพื้นที่
  - ทำเกษตรกรรมไม่เต็มพื้นที่ เสียภาษีตามสัดส่วนการใช้ประโยชน์
- การพิจารณา

- ดูตามสภาพข้อเท็จจริง
- พื้นที่ที่ใช้ทำเกษตรกรรม
- รวมถึงที่ดินและสิ่งปลูกสร้างต่อเนื่องที่ใช้สำหรับเกษตรกรรม

อัตราการจัดเก็บภาษี ไม่เกิน ๐.๑๕ เปอร์เซ็นต์ ของฐานภาษี  
ยกเว้น กรณีหากเป็นที่ดินของบุคคลธรรมดา และมีมูลค่าไม่เกิน ๕๐ ล้าน  
๒.ที่อยู่อาศัย

- บ้านหลังหลัก เจ้าของบ้านที่มีชื่อโฉนด ทะเบียนบ้าน (ไม่  
จำเป็นต้องเป็นเจ้าของบ้าน/เจ้าของคนใดคนหนึ่งชื่อในทะเบียนบ้าน)
  - บ้านหลังอื่นๆ เจ้าของบ้านมีชื่อในโฉนดแต่ไม่มีชื่อในทะเบียนบ้าน
- อัตราการจัดเก็บภาษี ไม่เกิน ๐.๓ เปอร์เซ็นต์ ของฐานภาษี  
ยกเว้น กรณีหากเป็นบ้านหลักแรก มูลค่าไม่เกิน ๕๐ ล้าน

๓.อื่นๆ พาณิชยกรรม อุตสาหกรรม อาคารสำนักงาน โรงแรม ร้านอาหาร  
 ฯลฯ

อัตราการจัดเก็บภาษี ไม่เกิน ๑.๒ เปอร์เซ็นต์ ของฐานภาษี  
ยกเว้น มูลค่าไม่เกิน ๕๐ ล้าน เก็บภาษีเริ่มต้น ๐.๓ เปอร์เซ็นต์

#### ไม่ใช้ประโยชน์

๑.รกร้างว่างเปล่า หรือไม่ได้ทำประโยชน์ตามควรแก่สภาพ

-ทิ้งที่ดินไว้ว่างเปล่าหรือไม่ทำประโยชน์ในปีก่อนหน้า ยกเว้น  
มีกฎหมายห้ามหรือให้ทิ้งไว้เพื่อการเกษตร/ปล่อยไว้เพื่อใช้ในการพัฒนา  
โครงการ

อัตราการจัดเก็บภาษี ไม่เกิน ๓ เปอร์เซ็นต์ ของฐานภาษี  
เก็บภาษีเริ่มต้น ๐.๓ เปอร์เซ็นต์ และเพิ่มขึ้น ๐.๓ เปอร์เซ็นต์ ทุกๆ ๓ ปี  
หากยังไม่มีนำมาใช้ประโยชน์ แต่ไม่เกิน ๓ เปอร์เซ็นต์ ครับ  
-เรื่องหมู่บ้านศิลปะ ๕ ครับมีหนังสือสั่งการให้ทางองค์การบริหารส่วนตำบล  
ประชาสัมพันธ์ให้ทราบ ๑.การฆ่าสัตว์ตัดชีวิต ๒ การลักทรัพย์ ๓ การผิด

	<p>ถูกเมียผู้อื่น ๔.การโกหก ๕.การดื่มสุราของมีนเมา อยากให้ทุกคนปฏิบัติศีลห้าข้อให้ได้นะครับ เพื่อให้หมู่บ้านของเราอยู่กันอย่างสงบสุขครับ</p> <p>-เรื่องการขึ้นทะเบียนเกษตรกร การปรับปรุงข้อมูลเกษตรกร ให้ทุกท่านปรับปรุงทุกปีนะครับ เพราะข้อมูลเกษตรกร เป็นข้อมูลของรัฐในการช่วยเหลือเกษตรกร ครับ</p> <p>-เรื่องของสุขภาพ การแพร่ระบาดของเชื้อไวรัสโคโรนา การป้องกันตัวที่ดีคือ การใส่หน้ากากอนามัย กินของร้อน ล้างมือบ่อยๆ และหลีกเลี่ยงพื้นที่เสี่ยง นะครับ</p>
<p>นายหัตถชัย เมืองจีน</p>	<p>จากการประกาศใช้ภาษีตัวใหม่ ทำให้การจัดเก็บรายได้มีผลกระทบ และตอนนี้ทาง อบต. มีการจัดเก็บข้อมูล ภาษีที่ดินและสิ่งปลูกสร้าง อยากให้ท่านช่วยให้ความร่วมมือกับน้องๆ ในหน่วยงานด้วยครับ</p>
<p>ระเบียบวาระที่ ๒ นายหัตถชัย เมืองจีน</p>	<p>เรื่องรับรองรายงานการประชุมครั้งที่ผ่านมา ไม่มี เนื่องจากเป็นการประชุมประชาคมครั้งแรก</p>
<p>ระเบียบวาระที่ ๓ นายหัตถชัย เมืองจีน</p>	<p>เรื่องเสนอที่ประชุมเพื่อเสนอโครงการ ต่อไปผมขอให้พี่น้องหมู่ที่ ๑๓ ทุกท่าน เสนอโครงการที่เป็นปัญหาและต้องการให้ดำเนินการแก้ไข หรือเสนอโครงการที่ท่านคิดว่าจำเป็นที่จะต้องดำเนินการเพื่อพัฒนาหมู่บ้านในด้านต่างๆ ในแต่ละยุทธศาสตร์ที่ทางองค์การบริหารส่วนตำบลหนองหงส์กำหนด มีทั้งสิ้น ๖ ยุทธศาสตร์ เริ่มเชิญครับ</p> <p>๑.ยุทธศาสตร์การพัฒนาด้านเศรษฐกิจและการท่องเที่ยว ท่านใดจะเสนอเชิญครับ -ไม่มีครับ</p> <p>๒.ยุทธศาสตร์การพัฒนาด้านคุณภาพชีวิตและสังคม ท่านใดจะเสนอขอเชิญครับ -ไม่มีครับ</p> <p>๓.ยุทธศาสตร์การพัฒนาด้านการศึกษา ศาสนาวัฒนธรรมและภูมิปัญญาท้องถิ่น ท่านใดจะเสนอขอเชิญครับ -ไม่มีครับ</p> <p>๔.ยุทธศาสตร์การพัฒนาด้านโครงสร้างพื้นฐาน ท่านใดจะเสนอขอเชิญครับ</p> <p>๑.ไฟฟ้าสาธารณะส่องทาง พาดสายดับ -สายศูนย์พลังงาน ๒.ย้ายเสาไฟชอยเข้าบ้านนายชลธิชา พรหมคนตรี ๓.โครงการขยายเขตประปาส่วนภูมิภาค -สายบ้านนางจารุณี ไทยสยาม -สายทุ่งน้อยถึงหมู่ที่ ๗</p> <p>๔.โครงการก่อสร้างถนนคอนกรีตสายบ้านนายชวน สวัสดิ์ ๕.โครงการก่อสร้างถนนคอนกรีตสายสามแยกต้นขามถึงบ้านนายอนุชิต เครือพาณิชย์</p>

๖.ทำสูทขนาดชะลอความเร็วถนนสายนาไม้ดัก ขอย๔  
๗.ปรับปรุงถนนสายนาไม้ดัก ขอย๔  
๘.ก่อสร้างคูระบายน้ำถนนสายหลังพัฒนาชุมชน  
๙.กระจัดโค้ง  
นายหัตถชัย เมืองจีน มีท่านใดเสนอเพิ่มเติมอีกไม่ครับ ถ้าไม่มี ไปยุทธศาสตร์ที่ ๕ ครับ  
๕.ยุทธศาสตร์การพัฒนาด้านทรัพยากรธรรมชาติและสิ่งแวดล้อม  
-ไม่มีครับ  
๖.ยุทธศาสตร์การพัฒนาด้านการเมืองการบริหาร  
-ไม่มีครับ

นายหัตถชัย เมืองจีน ขอปิดการประชุม

ปิดประชุม ๑๒.๐๐ น.

เลิกประชุมเวลา ๑๒.๐๐ นาฬิกา

ผู้จัดบันทึกรายงานการประชุม

ลงชื่อ ภริตพร เกิดกลิ่นหอม  
(นางสาวภริตพร เกิดกลิ่นหอม)  
นักวิเคราะห์นโยบายและแผนชำนาญการ

ผู้ตรวจรายงานการประชุม

ลงชื่อ สุทธิ สุทธิพูน  
(นายสุทธิ สุทธิพูน)  
หัวหน้าสำนักปลัด

โครงการ อบต.พบประชาชน หมู่ที่ ๗





